京城日報
四月十五日（月） 夕刊
編輯兼發行人 兒島吉治 印刷人 小川三之介
京城府太平通一丁目 發行所 合資會社 京城日報社

總督府法定消毒薬 アイゼル 官許堂井上薬品部

共同宣言

現行諸條約內で歐洲の平和擁護

集團力を以て當る 英、佛、伊の意見一致す

ストレーザ會談の收穫

【ストレーザ十四日發同盟】ストレーザ最終會議は十四日午後零時廿分（日本時間午後八時廿分）散會となつた、三國各代表は大任を果して滿面笑みを湛へて會議場たるボロメオ宮を退出したが、歐洲平和維持に關する英佛伊三大國共同宣言を意味すべき公式コンミュニケが發表された、その全文左の如し

イタリー、フランス、イギリス各政府代表は相互の見解交換のため最近數週間に於けるヨーロッパの事態及びドイツの三月十六日の決定に關し檢討した、三國政府代表は討論せる左記諸項目に關し完全に意見一致せるを發見した

一、フランスが聯盟へ提訴した覺書に對し共同の動作を執ることを承認する

二、三國代表が受領した情報に東ヨーロッパの安全保障に對し、三國政府の希望せる事態の發展のため協議を繼續すべしとの見解を強化することゝなつた

三、三國代表はオーストリアの獨立不可侵の必要を再確認し、右に關し共同政策を發見するため、ローマ協定へ參加國政府全部の代表が中歐條約を締結するを目的として近く會合することを勸奬する

四、三國政府は提案された西歐防空協定の研究を繼續することを承認した、二ケ國間の協定と雖もこれに伴ふことあるべし

五、三國代表はドイツが一方的にヴェルサイユ條約軍事條項を廢棄し平和に關する秩序の確保に對する一般の信頼を顚覆せる事實に遺憾の意を有することを確認した、ドイツ再軍備の危惧は軍備縮小に關する努力の基礎となれる條件を軟化せしめた、併しながら三國代表は安全保障事項を設定して平和を維持せんことを眞實に希望することを再確認した

六、三國代表は三國以外に利害關係を享有する他の諸國に對しオーストリア、ハンガリー、ブルガリアが再軍備を希望せる事實を告知すべきであると決定し、他の諸國が一般の安全保障に關する希望內に於て相互條約問題を解決する目的を以て協議を進めることを勸奬する

伊太利及び英吉利はチエツコスロバキアにロカルノ條約の參加を再確認し、若し必要が起ればその指導に忠實に服從する意向を再度言明した

三國政府の政策は現行の諸條約內に於て集團の力を以て平和を維持するを目的とするにあり、三國政府はヨーロッパの平和を危殆ならしむる如き條約の一方的廢棄に關しては實現可能なる凡ゆる手段を以て反對し、この目的のためには衷心より密接なる提携を保つて行動するに意見一致せることを發見した

防空協定は暫定的に 二國間で締結

【ストレーザ十四日發同盟】防空協定問題はフランスがドイツを除外しても早速に締結することを希望してゐるに對し、イギリスはドイツが折角防空協定に參加を希望してゐる以上、これを除外して締結することはドイツの面目を失するものとして、フランスの說に反對し意見對立を見たが、結局暫定的に二國間の防空協定を以て滿足することに決定した由である、この決定により二國間の防空協定は最後のコンミュニケに明示された如く英佛、佛伊、伊英の三協定となるであらう、イタリーは伊英協定に依り自國の航空機を使用することを認めしたため三日に亙るも決定を見ず、最後に至つて漸く決定したものである

獨逸人民投票 近く再軍備と聯盟兩問題で

【ベルリン十四日發聯合】ドイツ政府筋の某有力者はドイツの再軍備、聯盟復歸問題に關し民意に問うべく、近く人民投票を行ふことゝなる意向を漏らし、十四日左の如く語つた

ドイツは人民投票によりドイツの再軍備と徵兵制度確立及びドイツの國際聯盟復歸の二大問題に對しドイツ國民の總意に問うべく、五月或は遲くも六月までに人民投票を行ふ意向であり、去る十二日ミュンヘンで極祕裡にナチス領袖の會議が開かれたが、會議は右人民投票の三管を討議したものである

伊太利首相 盛んに主張 新ダニューブ條約の必要

【ストレーザ十四日發同盟】ムッソリーニ伊首相は歐洲に於ける流血の慘事再發の危險性を指摘して、新ダニューブ條約を大急ぎで決定しなければならぬと主張してゐるが、假令ローマで五月二十日から開かれるダニューブ會議にドイツ、ハンガリーが參加しても、オーストリアの新情勢に規定を設けることに右兩國は贊成する模樣がないから、結局新ダニューブ條約はフランス、イタリー及び小協商國間に何等かの軍事協定を締結するに至るであらうと

關水氏退官挨拶 前慶南知事關水武氏は退官挨拶に十五日來府、なほ同氏は府內旭町一丁目一五〇に居住（寫眞は本社にて）

舞臺は壽府へ

火花を散らす英佛外交戰

理事會愈よ始まる

【ゼネヴァ十五日發同盟】フランス政府の提訴に基く聯盟理事會はトルコ代表アラス氏司會の下に十五日より開會されることゝなつたが、ストレーザ會議で漸くその緒についたヨーロッパ平和工作に對し理事會が如何に裁斷するかゞ注目されてゐる、提訴覺書の字句に徵しフランス政府の態度は頗る強硬で、加ふるに理事會にはソヴエート代表リトヴイノフ外務人民委員長、チエツコスロヴアキア代表、ベネシュ外相その他フランス支持國も集合することゝて、ヒトラー總統は相當手痛しい鉄槌裁判を受くることは略確實と見られる、フランス代表はストレーザ會議の席上ドイツ政府の再軍備を非難した强硬決議案を撤回するに至つたが、國際協約の一方的破棄を基調とする既定事實外交については極度の不滿を示し、かゝる事態の再現を阻止するため適當の措置を採擇し決議案の起草は專ら理事會當然の義務なることを强調してゐるから、單にドイツ政府の再軍備に對する道義的難詰に滿足せず更に何等かの實行的措置を要求するものと見られる、フランス政府の方針として傳へられるところは聯盟規約第十條、第十六條、第十七條の改正にあり以上の趣旨に基き決議案の動議を提出するものと解される、ストレーザ會議において英佛伊三國代表が共同決議案の起草は專ら理事會に一任するに決定したが決議案の方式については既に次の通り諒解あるものと信ぜられる

一、理事會は國際政策手段としての國際條約侵犯を容認せしめぬ旨確認し、ドイツ政府の再軍備に遺憾を表明する

一、專門委員會を任命して將來における國際條約侵犯を阻止するため最善の對策を研究させる

一、平和維持手段として相互援助を基調とする局地的保約締結による集團的安全保障機構を組織することを勸告する

以上フランス政府の主張に對しイタリー政府は相當好意を示してゐるが、イギリス政府はあくまでドイツを含むヨーロッパ時局の全般的處理案を支持しかくの如きは徒らにドイツをして益々反感を昂めしめるものとして反對するものと見られイギリス代表はフランス代表の動議を委員會に附託し然る後審議未了となし、事實上握り潰しに終らしめるのではないかと解され、英佛兩國代表はドイツ政府を挾んで微妙な外交戰を演ずることとなろう

佛國の提訴內容

【ゼネヴァ十四日發同盟】フランス政府より聯盟に提訴せるドイツのヴェルサイユ條約軍事條項廢棄に關する審議要求內容は十四日公表されたが、その要旨は左の如くである

ドイツが強制徵兵を實施し陸軍用航空隊を設置せるはヴェルサイユ條約第五部軍事規定の明確なる違反である、若し斯かる國際條約の一方的廢棄が一般に行はれることになれば、凡ゆる條約はその拘束性を失ふ結果、力の行使以外には如何なる政策をも實行出來ぬことゝなら、フランスは右の見地より聯盟に對し事態を匡救し、斯かる事態の再起を防止するに適當なる方策を樹立せんことを要望する

獨逸の不滿 政府筋で洩らす

【ベルリン十四日發聯合】十四日聯盟から公表されたフランスの聯盟提訴覺書に對しドイツ政府筋では不滿の意を洩し左の意見を述べた

フランスの覺書は聯盟個々の立場を無視し、ヴェルサイユ條約に對する用意の如何に少なきかを示してゐる、ドイツがヴェルサイユ條約の一方的廢棄を宣言したのは列國が同條約の取決めを履行しない結果であつて、ドイツにのみ條約違反の烙印を押さんとするは見當違ひである

皇帝陛下御退京

お名殘惜しませられつゝ 關西へ向はせらる

【東京電話】去る六日御來訪以來、わが宮中の御歡待を初め奉り、朝野擧げての熱誠こもる御歡迎裡に、御豫定の御滯京九日間を送らせられた滿洲國皇帝陛下には、十五日お名殘りを惜ませられつゝ御退京、關西を經て御歸國の途につかせられた

◇

御思出深き御旅館赤坂離宮で最後の一夜をお過ごし遊ばされた皇帝陛下には午前九時十分林扈伴員御階乘、沈宮內府大臣以下の隨員御供し、自動車鹵簿にて御旅館御出門、沿道に奉送する市民の敬呼に御會釋を賜はりつゝ東京驛に御到着遊ばされた、東京驛便殿には畏き御沙汰によらせられて御見送りの秩父宮殿下、第四ホームには各皇族殿下、御入京時の正式御出迎者だつた岡田首相以下各國務大臣、牛塚市長に至る人々、丁公使、芳澤元公使、宇佐美前滿洲國顧問及び親任待遇以上の有資格者並に近衞儀仗兵堵列、また第三ホームには御滯在中赤坂離宮で御召しに預つた宮島大八翁等光榮の御緣故者、宮中席次第三階以上の人々、何れもフロックコート、モーニング、通常禮裝で御見送りするうちを

◇

皇帝陛下には便殿で秩父宮殿下と御會見殿下には 天皇 皇后兩陛下の畏き御見送りの御言葉を申し上げられ、固き御握手を遊ばされると、皇帝陛下は御入京以來の御厚配を謝され、御再會を約された後、堀切東京驛長の御先行、池田東局長の御先導で滿洲國歌莊重に奏樂されるうちを御乘車の第四ホームに出でさせられ、御見送りの各皇族殿下並に首相以下に一々御丁寧に御會釋あらせられて、同九時三十分九輛編成のお召列車最後端の展望車に召され、しづかに御發車、帝都に御名殘りを告げさせられつゝ一路京都に向はせられた

齋藤子の訪問は藏相慰留のためか

審議會入を機とする辭意

【東京電話】前首相齋藤子は十五日午前十時永田町藏相官邸に高橋藏相を訪問、一時間半に亘り會談を遂げ十一時半辭去した、席上高橋藏相より第六十七議會の經過及び最近の財界狀況、政界の現狀並に內閣審議會設置及びその委員詮衡方針、內閣調查局の構成等につき詳細報告し、齋藤子の援助を懇請し、齋藤子も內閣審議會設置に對し『甚に機宜を得たる處置である』と賛意を表し、人選問題其他具體的の事項についても所信を披瀝して藏相を激勵した

齋藤前首相が突如高橋藏相を訪問したことは議會後複雜な情勢にある政界に對し一大波紋を招來すべき內閣審議會の人選問題に關聯して頗る重要な意味を持つものとして各方面の注目を惹いてゐる、殊に最近岡田首相を中心とする幾多かの長老會議の直後のことではあり、會見內容について色々の說が行はれてゐるが高橋藏相はかねてより內閣審議會入りをして藏相の地位を去らんとする意向を抱き、專ら審議會副會長として最後の御奉公を盡さんとの所存の下に最近岡田首相に對しその意のあるところを仄かしたが、これに對し床次、町田兩長老閣僚は政界方面の意向も汲んで藏相の辭任は內閣の運命にも關するものであり、延いては政局不安を招來するものとして極力之が慰留に努めたものといはれ、齋藤子もこの點を憂慮し藏相に對し『審議會副會長として專ら奉公することも一應は首肯し得るも大藏大臣として副會長を兼られた方が一層結構で折角政府のため御盡力ありたい』と種々激勵するところあつたものと見られてゐる

高橋さんは元氣だ 齋藤子語る

【東京電話】高橋さんは最近非常に元氣になられた樣だ、四方山話の序でに自然審議會の話も出たが、自分は高橋さんに是非しつかりやつて貰ひたいと激勵しておいた、高橋さんが審議會副會長になられるに就て大藏大臣を辭めたいといはれる樣な噂があるのか、それは自分は初耳だ、今日の會見の席ではそんな樣子は全然なかつた、高橋さんはこういふ情勢に押し迫つたからには自分としては最後の御奉公として、出來るだけ、國家のために盡そうとする固い決心をしてゐられるようである、今日の會見では別に審議會に入つて欲しいといふ樣な話は一向出なかつた、岡田首相ともお目にかかりたいと思つてはゐるが、別にとり立てた用事もなし、それに世間が煩さいから遠慮してゐる譯だ

約束の會談 高橋藏相談

齋藤さんとは十三日滿洲國皇帝陛下に拜謁の折り久し振りにお目にかかつたので、も一度ゆつくりお話ししたいと思つて約束してあつたので、今日その約束を果した譯だ、勿論內閣審議會の話も出たが、齋藤さんは大いに贊成されてゐた、併し別に齋藤さんに審議會に入つて與れなどといふ話をした譯ではない、調查局長官はまだ決まつてゐないが、決まれば我殿の處にも話がある筈だ、大體審議會の方に五月初旬頃までに一切の準備を整へることになつてゐる

交付金案の實地調查

審議會に提案すべく

【東京電話】近く設置される內閣審議會は當面の重要問題として財政調整並に地方財政と農村負擔輕減工作を第一に審議する筈であるが、內務省では地方財政難に直面して豫ねて問題の地方財政調整交付金制度を今月窮乏した地方財政救濟、負擔輕減方策の最重要策として審議會に提出することに決定し、總額五千七百萬圓の地方局試案に基き更に具體的資料を得るため、地方局關係員十名を動員して全國的に詳細なる調査を開始することになつた而して各地方別に具體的調查をなすことは非常な困難を伴ふので、さし當り大阪、奈良、青森、佐賀、香川の五府縣の各宣下全市町村につき財政の現狀並に交付金を交付した場合の財政狀況などに關し詳細調查をなすことゝし、關係官を各府縣に派遣し、實地調查の上六月末迄に資料を蒐集して更に地方局案を整備した後審議會に提出する

水產調查會

農林省で設置

【東京電話】水產漁業開發につき農林省では北洋漁業にかなり力を入れてゐるが、他の遠洋近海漁業等は兎角輕視勝ちで、たゞ南洋鮪漁業について試驗調查をしてゐる程度に過ぎず、最近全面的な水產國策を確定すべしとの要望が輿論方面から起り、去る議會でも種々要求があつたので、農林省は近く水產調查會を設置しその機關において有力なる國策を決定することとなつた、右機關は農林省を主體として關係各省營業者及び本事業に對する權威者を委員とするもので、機關設置の曉には去る議會で審議未了になつた北洋漁業取締法の如きも再び吟味されることゝなり、とにかく從來農林省だけでしかも部分的施設しかなさなかつた水產漁業に劃期的進展を齎すものとして注目されてゐる

道知事會議

十七日から四日間開催さる

諮問及び協議事項

定例道知事會議は來る十七日から二十日まで、本府第一會議室で開催日午前九時から午後四時まで今井田政務總監統裁のもとに開催されるが宇垣總督以下本府局課長に植田朝鮮軍司令官、朝鮮憲兵司令官代理高地少佐、富田朝鮮軍參謀などが列席することゝなつたが、昨年末から本春にかけての異動によつて知事の顏觸れも大部分新顏で、緊張した會議が進められるものと見られる、日程、諮問事項、協議事項は次の通り

第一日、四月十七日（水曜日）[illegible]內狀況報告

第二日 四月十八日（木曜日）諮問答申

第三日 四月十九日（金曜日）午前諮問答申、午後訓示、指示

第四日 四月二十日（土曜日）協議、打合、朝鮮軍希望事項

協議事項

一、本年度より實施すべき別檢査

諮問事項

一、現時に於ける內外の情勢に照し官公吏の品格及能力の向上に關し考慮すべき具體的の要件

二、公立普通學校一面一校計畫完成後に於ける朝鮮人初等普通教育の普及促進上最も適切と認むる具體的方策

三、朝鮮農地令、自作農地設定事業又は民有林指導方針等實施後に於ける實績

四、地方稅制整理に關する意見

要綱

二、經營困難なる水利組合の整理に關する件

三、始政二十五周年記念事業に關する件

四、肥料配給改善案

……會……

修養講演會 朝鮮教育通信社主催で十五日午後七時半より長谷川町社會館で開催、日野京城師範校長、渡邊京城師範校長、鷹松京城法學校長及び鎌田澤一郎氏の修養講演あり（場內整理料十錢）

……人……

◇水田本府司計課長 十五日歸任

◇穗積殖產局長 十七日朝七時四十分歸任の筈

◇棟居本府審議室事務官 十七日午後三時歸任の筈

天地玄黃

對獨工作のストレーザ會議がドイツに敎はれて一先づ目出度く齊、仇を討たうと思つて仇に敎はれた形

◇

そして氣をよくしてお揃ひでミラノまで芝居見物、いつそベルリンへお禮詣りでもしたらよからうものを

◇

花に嵐はいかに附物とはいへ花の日曜を降り通すなどはいかにも出來すぎてゐる

◇

とはいへ旱魃になやむ農民にとつてはこの上もない甘雨、棄てる者あれば、拾ふ者もある、恨む者あれば、喜ぶ者もある

親鸞聖人（184）

女人篇

吉川英治 作 山村耕花 畫

雲母月夜（六）

眼のいろ變へた供の侍たちを、程よい所までおびき寄せて、四郎は、

『よしつ』

と、自分へ云つて立ちどまつた

そして、銘木の小宮を、

『これも金になる』

と、その革紐を自分の首にかけて、やをら、長い野太刀の鯉口を左の手につかみながら、追つてきた人々を睨んで、

『貴樣たち、命はいらないのか。おれを誰と思ふ、天城の住人木賊の四郎を知らないやつはない筈だが、心得のない奴には、俺が、どんな人間かを示してやる。のぞみのやつは出て來いつ』

天城の四郎と聞いて、人々はぎくとしたやうに腳の膝ぶしをすくめたが、

『だまれつ。鐵資桑の探題所はすぐそこだぞ。わめけば、すぐに役人たちが辻々へ廻るぞ。足もとの明るいうちに、その銘木を返やせ。お館樣にとつては、大事な品や』

『わはゝゝ、役人が怖くて、として天下を步けるか。ばかな奴だ、試しに呼んでみろ、役人の方で逃げてしまふわ』

『ほざき居つたな』

十人も居れば味方の頭かずを恃んでいつせいに刃を拔きつられて斬つてかゝると、四郎は好む業にでも有りつくやうに、野太刀の鞘を拂つて天魔のやうに持ち前の殘忍を揮ひだした。

逃げ損ねた者が二三人、異樣な聲をあげて橫たはつた、折も折彼らが二町も後に置き捨てゝ來た輿のあたりから、姬の聲にまちがひない帛を裂くやうな悲鳴が流れてきた。それにも狼狽したであらうし、四郎の暴れまはる殺氣にも膽を消したとみえ、侍たちは、足も地につかないで何處へか逃げてしまつた。

死骸の衣服で、ぐい／＼と刀の血をふきしごいて、四郎は、眉の凝りでもほぐしたやうに、兩手の拳をたかく空へあげ

『はゝゝゝ』

何がをかしいのか獨りで笑つたするとそこへ、河ッ童頭の侏儒に似た小男が駈けて來て

『親分』

『蜘蛛か、どうした?』

『うまくゆきました』

『女は』

『ひつ擔いで、この道は、人に噂ふといけないから、並木のうしろの細道を駈けて來ます』

『さうか』

跳ぶが如く、堤を一つ越えて、畑のはうを見てゐると、蜘蛛太の言葉のやうに、一かたまりの人影が、輿でもかつぐやうに、肩と肩を寄せ合つて、堤と畑とのあひだを、いつさんに駈けてくる。默つて、四郎も走る、蜘蛛太も走る。そして、四、五町も來るとやうやく安心したものかのやうに息をやすめて、

『おい、一度おろせ』

と四郎が云つた。

露をもつた草の上にふさ／＼とした黑髮と、五ッ衣の裳を流しまだら若い姬の顏がそつと橫に寢かされた。

『かあいさうに、夜露に冷えてはいけない、俺の膝に、女の頭をのせろ』

と、四郎は堤の腰に腰をすゑた

別冊附錄 （主婦之友五月號）
お洗濯（せんたく）一切の仕方
和服一切 婦人服一切 子供服一切 男子夏服 赤坊物一切 コート類 オーバー類 毛絲編物 下着一切 蚊帳・敷物 小物一切 帶・洋傘 洗張り法 伸子張法 しみぬき一切
御家庭の洗濯代が一文も要らなくなる重寶な附錄です。どんなむづかしい洗濯でも家庭で直ぐ出來ますから大變經濟です。全部圖解式の總二色刷り豪華附錄で大評判。今のうちに御近所の書店か東京神田の主婦之友社（振替一八〇）へ至急御註文くださいませ。
十八日發賣（朝鮮地方）
五十錢（送料）

南鮮は豪雨で清算し "さくら"北へ進む

南の低氣壓は弱つて來たし

あすからお天氣はよくなる

憎や花に嵐、十三日(土)夜は、そこはかとなき冷たさをおぼえて京城では折角の夜櫻も浮かれるには遠慮氣味、それが十四日の日曜は花曇りならぬ空が泣き出して風さへ加はり、あたら春や春の京城は全滅——仁川觀測所に半島櫻の消息を訊いてみると——

◇……◇

京城ならびに中部地方はちよつと八分咲きといふところで、この小さい嵐は大して影響はなく、かへつて雨のために滿開を促されたところもある、咲きはじめた中部以北は幸ひ雨もなく全く影響はないといつてゐゝ

◇……◇

雨量は(單位ミリ)

仁川三〇、京城三二、全州三五、木浦五六、濟州島四、元山一〇、江陵七〇、大邱六九、釜山九一(いづれも十四日午前六時から十五日午前六時まで)

◇……◇

で低氣壓影響下の南が多く、慶南統營は實に一二六ミリ(坪當り二石三斗)を示して、雨澤望の農家には涙の出るやうな有難い雨だつた

◇……◇

さて南の低氣壓も弱つて來たし、蒙古には高氣壓が生れて半島へ觸手をのばしてゐるから明日あたりからお天氣はよくなり、京城以北はさくら音頭を謳歌できよう

妍を競ふ 德壽宮で

恨みより慈雨 昌慶苑は眞つ盛り

玆二、三日が見ごろ

花時の日曜日に恨みの春雨、きのふ終日降りとほした雨はけふ漸く熄んだ、まだすつきりしないが、朝來の花曇りに昌慶苑に杖をひく者が多い

◇

きのふの日曜、昌慶苑の入場者は晝間千人、雨中の夜櫻風流人はタッタ卅人とある、併しけふ十五日は午前中にすでに二千人を突破した、お天氣さへすつきりすればウンと入場者が增そう

◇

恨みの雨で氣づかはれた櫻も被害は大したことはない、陽あたりのよい高臺の博物館前と、事務所前の早咲き櫻が少し散つたやうだが、大部分まだ滿開のまゝ殘つてゐる、しかも入口の左右兩側の花のトンネルを初め苑內各所の櫻は八分咲のところへ却つて慈雨をうけて滿開となり、今や苑內一千本の大木は妍を競つて眞つ盛り、こゝ二、三日が一番の見頃

◇

來る日曜を待たで散る花である

英國の東洋艦隊 きのふ横濱入港

松島、函館へもゆく

【横濱電話】英國東洋艦隊司令長官ドノイヤー提督の乘つた同艦隊旗艦ケント號(一萬噸)は、濠洲艦ファルマウス號(一千六十噸)を從へ、十四日夕刻上海から横濱に入港した、兩艦今回の來訪目的は、駐日英國大使クライヴ卿夫妻、大使館附海軍武官ビビアン大佐夫妻等を乘せ松島、函館等を訪れるためで、十五日午前九時一行を乘せ出航、來る二十二日再び横濱に入港して二十三日迄碇泊し、乘組員一同大いに日本の春を樂しまうと云ふのである

博文寺の大般若法會

春畝山博文寺では、かねて京城有志の寄捨により大般若經六百卷備付を祈願し、此程完了したので、十四日午後二時本堂に於て、大般若法會を嚴修したが、雨天にも拘らず三百餘名の參拜あり、盛儀であつた

中等學校生徒釣戲技會

日時 四月廿一日(日曜日)午前八時
集合 清涼里驛バス乘降場前(但し同基里まで乘替を取り扱ふ)
釣場 清涼里(春川街道コンクリート橋下元京日プールより上流)
會費 不用(ミミズ參加は實費十錢)
賞品 腕時計其他多數
申込 南大門通り網久商店(廿日午後迄)
審査 當日午後四時半竿あげ、五時審査開始
採點 鮒鯉各十點、ナマズ五點、ハヤ、モロコ、ドンコ各一點
注意 河幅は淺いから間違ひないと思ひますが必ず二、三人宛連れだつて行動して下さい
主催 京城日報社

牛の群れ咸鏡線を襲ひ 片つ端から列車を停む

二日間に六件の事故

鐵道事故の數多い中でも、牛馬の線路通行に依り列車の運轉に支障を及ぼすことは可成りの數に上つてゐるが、十三日から十四日にかけ咸鏡線本線に押寄せた牛群は、片つ端から列車を妨害し、これと衝突して自ら斃れ或は列車を停めて悠々立退くなど同線のみで僅か二日間に六件の事故を續生し、鐵道局を面喰はしてゐる

◇

先づ十三日午前九時半頃旅客第五四八列車が會文、龍邱間を進行中一頭の放牛が線路に立入り、機關車にふれて斃れたのをはじめとし同日午後三時頃には臨時貨物第六二三二列車が三湖、退潮間を進行してゐると、線路上を悠々散步してゐる一頭の牛を發見、さかんに警笛を鳴らして急停車したが、牛君は一向平氣で動じない、そこで機關手は下車して追出し運轉に取掛つたところ、牛君は線路上を前方へ突進して遂に隧道內に入り込み、その儘列車を運轉する譯にも行かず約二十分停車して漸く追ひ出した

◇

又午後四時廿二分旅客第五四九列車が鏡城、輸城間進行中及午後五時卅五分旅客第五五二列車が極洞、遮幕山間を進行中各一頭の牛が線路に立入り急停車した

◇

明けて十四日午後二時頃臨時貨物七三〇三列車が谷口、嵩岩間を進行してゐると二頭の牛が線路上に居り、同日午後八時十分旅客第五五二列車が輸城、羅南間を進行中此處にも牛三頭が線路をうろついてゐるのを發見、夫々停車して追ひ出し大迷惑を被つたが牛群は悠々として沿線を散步してゐる

◇

と云ふ近來にない牛群の被害に當局は苦情も言へずほと／＼弱つてゐるが、これ等の事故防止は特に朝鮮に於ける列車運轉上の重大な事項として何等かの方策を講ずる必要に迫られてゐる

泥棒捕はる

咸南北靑郡生れ住所不定崔昌叙(二〇)=假名=は十五日午前二時頃京

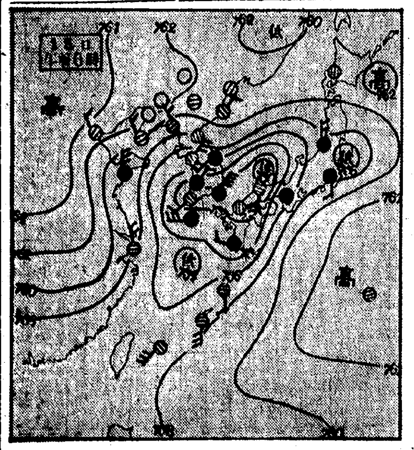

出征傷痍の勇士に 朝鮮體協が優遇!!

總ての催し無料觀覽

日清、日露兩役に出征した傷痍の勇士に對し、朝鮮體育協會では朝鮮傷痍軍人同志會員に對し、同協會主催にかゝる總ての催しを無料で觀覽せしむることに去る十三日の理事會で決定し、目下會員の數その他に就いて調査を進めてゐる

寫眞はコンゴー 南大門通り三 電本三七一番

タクシーが巡査と衝突

京城大和町三ノ二丸吉タクシー(運轉手朴泰振)が十五日午前零時十分頃、京城太平通り交番前を龍山へ向け疾走中、電車線路を横切らんとした時同交番の今村伊佐男巡査に衝突、全治二週間の傷を負はせた、本町署で原因取調べ中

書記公金拐帶

【光州電話】全南谷城郡兼面書記許龍石(二〇)は職務を利用し多額の公金を拐帶、十四日情婦と逃走せんとしたところを谷城署員に檢擧された、既に自白した金額は三千二百餘圓に上つてゐる

春苗を植ゑよ 京城農業生徒の實習奉仕

京城農業學校春の行事たる苗藥、花木苗の植込み販賣は來る五月十一日に行ふが、トマト、なす、きうり、へちまは一本に付三錢、かんらん、カンナ、サルビヤ、バーベナは一本に付二錢で、同校宛に申込めば當日京農生が實習のため肥料を入れて合理的に植てくれる

拉致された二名歸さる 身代金約束して

去月二十一日平北義州郡州內面於赤洞に侵入した匪賊のため拉去された金孝楠外一名は鳳城縣第二區浦石溝(江岸より約十一里)に至り同地朝鮮人百家長趙萬亨の身代金一人五十圓宛百圓を提供する約束のもとに十日釋放されこのほど無事歸還した

命取りの民間療法 素人醫師檢擧さる

命を奪つた危い民間療法——京城三坂通四〇一崔晋吾(四二)は去る七日午後十一時半頃同三坂通二三二田辰甲(四五)の梅毒を治療してやると藥代二圓を受取り、水銀を燒いて鼻に吸はせたところ人事不省に陷り、重態のまゝ自宅で苦悶、十四日午後十一時遂に死亡した、龍山署では崔を引致、醫師規則違反、過失致死で取調べ中

いれずみした女給が前借倒し

背後の男と逃走す

京城本町二丁目ヤナギカフエー女給山永節子(二七)岳村白代(二〇)の兩名は、去る十二日大邱の大邱會舘より前借二百五十圓でヤナギカフエーに雇はれたが、十四日夕刻兩名は錢湯に出掛けるといつたまゝ歸宅せず、同カフエーでは前借踏み倒されたらしいので本町署に屆け出た、兩名とも肩から背にかけていれずみをした女で背後に情夫が居り巧にあやつつてゐたことがわかり、同署では滿洲へ逃走した形跡あるので手配した

死場所は古巣

原籍住所不明、元京城岡崎町六九小松運送店荷馬車ひき田致敬(四八)は昨年四月肺結核の爲同店を解雇され、その後乞食をしてゐたが、最近病ひ篤く、十三日午後十一時頃喀血、永年寢起きしてゐた小松運送店の馬小舍を死に場所に選んで永眠した、行旅病者として死體は京城府廳へ

イフセン鉛筆

花時當て込んだ前科七犯のスリ

釜山から入城捕はる

花時をあてこんで京城に潛入した前科七犯のスリが捕へられた、十四日午後十時京城驛の雜沓にまぎれた擧動不審の男を本町署員が捕へたが、慶南生れの前科七犯金正植(二七)といひ數日前釜山から入城花時の京城で一儲けせんとしてゐたことを自白した

城漢江通り一ノ一下宿屋龍興樓に忍び入り、下宿人京城電機學校生徒安德讚君の枕元から現金十五圓入りの財布を盜まんとして家人に見つけられ、龍山署へ突出された

旗印萬年スタンプ台

安宅畫伯個展 千代田ビルで

二科の新人として帝都畫壇に令名を馳せてゐる安宅虎雄畫伯は今回本府矢澤秘書官などの肝煎で來る十九日から四日間千代田ビル一階で個展を開くことゝなつた

人道橋工事急ぐ

◇……國產品を使つて

京仁、京釜街道を繫ぐ漢江人道橋の長さは三百八十一米で、これが幅員二十米、この架け替工事は九年度から三年繼續事業費二百五十餘萬圓を以て間組が工事を進めてゐるが、昨年十月から工事に着手し九年度は二十萬圓で、サウンドボックス(橋脚)五本の沈埋を終り、その下部は完成し目下上部橋臺の取付と兩方の橋臺取付工事中である、本年度は九十萬圓で鋼桁その他の工事と、新橋と工事中の橋との中間にある中央廣場は東西隣圓形約百六十四米の擴張工事を施し、小公園遊步道路の工事をするが、目下のところ三分通りの工程である、これ等に要する材料は總て國產品を使用し、人夫の一ヶ月延人員二萬五千人で、本年內に全部を完成する意氣込で鋭意努力中である

怪しげな祈禱 金品を捲上ぐ

【春川電】江原道春川邑花園町二丁目朴鍾鉉の內縁の妻玉順事洪氏(三七)は『自分は金剛山で廿年から神道を修練したものである』と吹聽して怪しげな祈禱を行ひ、運命は勿論萬病を治癒し子寶をも授けると眞しやかに出鱈目を吹いて廻り、昨年五月十四日春川邑本町二丁目李東徹の妻嚴玉順に子供が出來る樣にしてやると施術料十圓を詐取したを手始めに、本年二月八日まで人妻、生娘等前後八名を同樣手段で愚弄し、現金及び反物、洋服、米穀類被害額二百數十圓をまき上げ、生活費に消費したと發覺この程春川署に檢擧された

上海から蹴球チーム

【上海十五日同盟】上海ア式蹴球競技優勝チームたる東華クラブは朝鮮中央日報社の招聘に應じ渡鮮することとなり、一行十六名は十五日朝長崎丸に乘船上海を出發した

團體往來

◇神奈川縣平塚農業學校五〇名十八日午後十時廿五分入城三重旅館十九日午後三時半奉天へ
◇善隣商業學校八一名代表服井勝氏十九日午後七時四十分發奉天へ、廿五日午前七時廿五分歸城
◇奈良縣師範學校代表惠谷眞男氏外七十名二十二日午前七時四十五分入城三重旅館、二十三日午前八時奉天へ

あすの天氣 (16)

地名	天氣
京城	西の風晴
仁川	北西の風晴時々曇
釜山	北西の風曇後晴
木浦	北の風晴
平壤	北西の風曇後晴
城津	北西の風晴
大邱	未着
元山	西の風曇後晴

15日溫度 京城正午 8.4 昨日最低 6.0

仁川潮時(十六日)

	午前	午後
滿潮	[illegible]	[illegible]
干潮	[illegible]	[illegible]

十五日概況

低氣壓は中心が二つに分れて、雞籠島と全州附近とにあつて、孰れも七百五十粍內外を示してゐる、朝鮮中部以南には昨日來豪雨があり、慶南では百粍に及ぶ所もあつた、今朝も南鮮より內地は一帶に未だ降雨し、長崎及木浦附近では濃霧が發生してゐる、朝鮮中部以北及支那も未だ曇勝なるも、滿洲に晴の所が多くなつた、氣溫は元山と江陵が三度內外低く、平壤、新義州、大邱及全州が三度內外高い外は概して平年並である、高氣壓は蒙古と小笠原附近に七百六十四粍位のものがある

あすの豫想

全州附近の低氣壓は漸次東進し蒙古の高氣壓が上昇しつゝ半島に擴つて來るから天氣は北西部より快復に向ひ、明日は概して好晴の見込で朝は稍々冷えるだらう

均一特價 五圓 七圓 八圓五十錢 十圓
セル均一特賣 二階
本年の新柄本セルを破格の均一特價にて提供
京城雜筆社・主催 釣趣味の展覽會 十六日より十九日まで・五階ギャラリーにて
釣趣味の普及著しき折柄、第二回を開催 釣具一式並に參考品等を種々取揃へ展觀
京城 三越

ノーシンは胃腸をこわさぬ頭痛藥

第一製藥製品
喀血と子宮出血の最善處置として
特許專賣 メヅラン錠
醫學博士 齋藤明堯氏 創製
醫學博士眞田三郎氏は曩し喀血は肺結核中何れの時期にも襲來する事あり吾人は之に深甚なる注意を拂ひ適切有効なる止血方法を講ぜざるべからずと數十例の患者に就き本品の有効にして副作用なき事を立證せらる。(東京醫事新誌第2816號)
メヅランは最近發見の特許法に依り精製せる血液凝固素トロンボキナーゼを多量に含む副作用なき最新止血劑なり。
用量 一日六錠三回分服
包裝 錠劑 30錠 100錠 粉末 25瓦 100瓦 注射 5竓 5管入 10管入
全國著名藥店に販賣・類似品多數ありメヅランと御指定を乞ふ。詳細說明書送呈
第一製藥株式會社 東京市日本橋區江戶橋三丁目 大阪市東區道修町二丁目 ME—15

元賣捌 灘屋本店 電話龍山局八〇〇〇番 振替京城五七九六番

レントゲン診斷・治療・寫眞科 田中レントゲン科醫院 京城黃金町二丁目八八(中央館電車停留所前)

四月二十二日(土)二十三日(日)二十四日(月)二十五日(火) 二十六日(金)二十七日(土)二十八日(日)二十九日(祭) 開催
京城春季競馬 京城東大門外 朝鮮競馬俱樂部

所得稅 納期切迫
適當なる會計處置と正確なる決算の前には稅務關係の苦惱なし
稅務署へ提出する書類の作成及び會計帳簿の改善並に決算事務に就いては當所へ御相談下さい、懇切に御指導致します
取扱要目 ◇會計の檢査、監査 ◇原價計算設定 ◇貸借對照表、其他の財務諸表作成 ◇會社の設立、變更、解散其他の立案 ◇清算事務 ◇債權債務の整理
京城府明治町二丁目八八 朝鮮會計監査所 電話本四三五九番

精蔘(せいさん) 官製 人蔘エキス

效能 一、精力增進、胃腸、貧血、冷症、婦人病、呼吸器、火傷、切傷、痔疾
朝鮮總督府製造
參精元賣捌 株式會社 京城府長谷川町 振替京城六三七三番
東京出張所 東京市淀橋區西四丁目五ノ六 (特約店御希望者は御申込を乞ふ)
約十五日分 浴用二圓 約二十日分 內用一圓五十錢

京城岡崎町九二 中根機械合名會社

在庫豐富

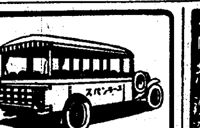
京城名所遊覽バスを
午前九時驛前發 午後一時驛前及本社發 (一巡四時間一人二圓二十錢)
婦人案內人附添ひ極めて懇切に御見物が出來ます(團體特別割引隨時運轉)
京城府長谷川町 朝鮮銀行前 三越前 京城タクシー遊覽課

高級化粧洗濯用 レコード石鹸

高等受驗 鮮語科(英數國漢) 開講四月十五日 申込要至急 目下開講中
京城YMCA學校部 長谷川町公會堂上 電本六、七九番

お臺所よ、引きしまれ
日本の借金・九十一億
一人當りは百圓强（現在）

日本は今どれ程の借錢を持つてゐるでせう、この三月末現在で大藏省が調査したところによると國債總額はなんと九十億九千四十五萬四千二十二圓六十二錢五厘といふ數字が出て參りました、この中毎年續く赤字をうめ合はすため發行される國内の債務が七十六億あまり

外國から借りてゐるのは十四億圓餘でこれを日本人全部で九千萬人とすると一人當りが約百圓、日本中の赤ン坊まで全部百圓づゝの借金がある事になります

萬病征服の素
日…光…浴
そろ／＼はじめてもよい

花にくもる春の日光は紫外線量において、眞夏や初秋に比較しまとはるかに僅少ですが、冬から見ると相當多くなつてゐます乳幼兒の日光浴はこの温和な春からはじめるのがもつとも適當です

浴室……手輕な日光浴室として南向きの縁側の障子を締めるか或はもつとよいのは後方に屏風を立て隙間風の通らないやうにします、さうしますと太陽光線のさしこむ一方を開いても決して風がはいらずぽかぽかしますからそこに毛布なりふとんを敷いてこどもを遊ばせます

日光浴の效果の本態は日光の刺戟作用によるものでありますから刺戟が強すぎては有害ですが、といつて弱すぎては效果がありません、しかし初めは弱すぎる方が無難である、なぜなら日光浴の效果は蓄積作用といつて日光浴の回を重ねるにしたがつて效果を現すからで、はじめは弱くとも漸次繼續的に刺戟を增して行けばよい、ことに乳幼兒のやうに皮膚の色の白いものはそれだけ日光刺戟に對する反應が強いのでこの點を考へて實行に移ります

方法……まづ大體の標準は第一日は足關節の下、約二分ぐらゐのところからはじめ、ついで膝關節の下まで、臍の下まで、乳の下まで、頸の下まで、最後に全身の前面を全部といふ風に日光にさらす場所を日ごとに廣くすると同時に時間も二分から五分、七分、十分といふやうに次第に延長して前面を一時間近くもさらすやうになりましたらつぎは背面をこれも最初は十分間ぐらゐからはじめ、二十分、三十分と延長して全身の兩面を一、二時間以上もさらすやうにします、そこまでには約一、二ケ月はかゝりませう

時間……この日光浴をする時間はいつごろがよいか、春秋では大體日さへ照つてをればいつでもかまひませんが夏は早朝か若しは夕方、冬でしたら正午ごろがもつとも適當です、たゞし食前食後にすぐ行ふことは避け、また日光浴中には眠らないやうによく注意し、汗をかいたらすぐ拭いてやる

さらに足の方からだん／＼進んで顏の日光浴をするやうになりましたら眼を保護するためウルトラジンといふ眼鏡を用ひ、天候不良のため數日休んで後再び始めるときは最初の時間を幾分短縮することが必要です

どこまで當てになる？
必らず美人
になるといふ秘訣四條

第一……は朝食三十分前温水に一匙に四分の一位の鹽を溶いた水を普通の大きさのコップで三杯飲みます、最初の朝は三杯一度に飲みにくいと思ひますから、初めの日は一杯、翌日二杯次に三杯といふやうにして飲みます鹽と温水の分量は嚴守しなければなりません、つまり、この割合は普通の血液にふくまれてゐる鹽分と殆んど同量に調してゐるので、そして朝食直前に二個のオレンヂ汁を飲むことも必要です

第二……美容サラダと呼ばれるもので、フランス風に料理した（又は全然料理しない）人參とチシャに一寸鹽味を加へ、ランチか晩食に多量攝取するのです、ランチを全然この美容サラダばかりにしてもよいさうです、新鮮な人參は魔物のやうなもので、甘味があつて美味なものです。時々新鮮なトマトと胡瓜をつけ加へ風味を加へるのも結構な事です、多量に食べるのが秘訣ですが、勿論過食はいけません、血色が增すこと保證つきであります

第三……牛乳を一日に三合ぐらゐ常飮する事、食事と食事の間に飲んでもよし食事の時に飲んでもよろしいのです。これは皮膚の光澤を增加させるのです

第四……なか／＼厄介な事ですが一日に百回ジャンプするのです、これを四回に分けて二十五回づゝやります、最初の二十五回はゆるく、次の二十五回はや〻速く、三回目はより熱心に、最後は猛烈な速度で行ひます、ジャンプは一番簡單な效果のある運動であると云はれてゐます、ジャンプする時、腕を上方に上げながらすると大變よいさうです、朝、冷水浴後これを行ひます、しかし心臟の弱い人とか、年寄の人にはおすゝめ出來ないものです

スポーツによる
日滿青年の握手
交驩競技の選手決る
23日 京城運動場

朝鮮體育協會主催で來る二十三日京城運動場に擧行される日滿交驩競技は、滿洲國皇帝陛下御來朝によつて兩國間の親密の度愈よ深くなる折柄國際的有意義な催しとしてその盛況を期待されてゐるが兩國選手が陸上競技、籠球、排球を一度に半島において會戰する事は空前の盛事でともに最高級選手を動員して決戰すべく次の通りの選手を詮衡した

四月二十三日（火）但し雨天順延
午後四時　入場式（於陸上競技場）
午後四時半―六時半　陸上競技（於陸上競技場）
午後四時半―五時半　籠球（於野球場）
午後五時半―六時半　排球（於陸上競技場）

滿洲國選手

（總監督）飯澤重一、總務　鄭稚暉、廠丰逸

陸上競技　監督　奥勝久、助理員　吉田嘉作選手、于希渭、王化武、高連璽、任允浩、鄭國仕、郭德榮、胡靖、安非諾愛諾夫、都鴻賓、吉田嘉作

籠球　監督　黒田善八、助理員　木内武夫選手、李鳳陽、杜超賢、楊正湧、張德浦、姚敬中、沈銘書、于化江、信志偉、劉文林

排球　監督　高文煥、助理員佐々木宗一選手、姜文治、薫家彥、王福備、邵世昌、斯韓佩、克韓珮、馬廷緒夫四充、鹿延裕、趙振連

朝鮮側選手

陸上競技　監督　松田節生、選手は來る四月十四日第一回記錄會成績により技術委員會で之を選定す

籠球　監督　金永述、マネージアー　崔崗寶、選手、牧山圭秀、李東祥、金振秀、金應鎬、孫俊得、孫爾俊、廉辰鉉、金成奎、曹東煥、宋基宇、李性求、安台慶

排球　監督　野々部雄、マネージアー　實島善吉、選手　森口敬二、大阪正雄、越田一弼、新本幸雄、長谷川弘、金野久、山本秀夫、佐藤鐵夫、劉正華、前川洋、朴啓祚、安鎮浩、大平安一、岩本良夫、平井

二十七日は……
マラソンデー
コースは京城市街

來る二十七日全國一齊に行はれるマラソンデーに朝鮮地方部では京城市街をコースに左の要項で行はれる、申込は年齡職業を附記して二十五日までに朝鮮陸上競技協會へ申込むと

參加資格　一、本年度本協會登記者に限る（未登記者は至急登記を要す）

一、身體强健なる者にして醫師の健康診斷保證を有する年齡十八歲以上の男子とす

コース　一、京城運動場陸上競技場トラック中長距離出發點より出發約半周したる西側入口より場外へ出る

二、外へ出て東大門前より鐘路五丁目にて京電バスコースにより本府前を通過し光化門交叉點を通過し大平通より南大門（門中央通過）京城驛前を經て漢江通を走り漢江橋通過、永登浦入口は京仁街道に入るこれより全部新道路を走り引返點に至る

ライト選手權者
ロスに挑戰
六月五日頃試合

世界ライトウエイト拳鬪選手權保持者バーニー・ロスは過般ニューヨーク州體育委員會に對しニューヨーク州ハーキマー出身イタリア系米拳鬪家ルー・アムバースの挑戰に應じ選手權試合を決行する旨屆出た、六月五日前後ポロ・グラウンド乃至はヤンキー・スタディアムに於て選手權試合は擧行される事となり米拳鬪ファンは今から雀躍の態である、なほアムバースは、當年二十三歲、一九三三年以來中央のリングで縱横に活躍最近愈々好調を傳へられてゐる

東大籠球チームの
野投自由投確立研究
さすがオリンピック候補……　松野鍬男

全日本籠球界の完全なるナンバーワンであり、月前に終へた第十一回國際オリンピック代表チームの主力をなす帝大籠球軍の來征は、我々籠球人は勿論、全ファンの等しく期待した所であつた、豫想にたがはず、四月九日對全京城〇Ｂ五八―四二、四月十日對延禧專門五〇―二一、四月十二日對普成專門四九―二九、四月十三日對全京城四三―三〇と輝かしい戰績を殘したのであるが選手――沈着老練な田中の紹介的活躍、すばらしい勢ひでゴールへ斜に切り込む畑のカットイン、六尺四寸、巨人鹿子木の頭上での見事な球さばき、時機を得た淺野の正確なミツヅルシユート、危機を勝利へと導く頭腦的プレヤー主將相馬等、經驗に飽けるファインプレーは枚擧にいとまない位であつた

□野投確率□　京城での四戰中の野投數とその成功數を前半後半に分類し、パーセンテージの良き順位に並べて見やう、數字上は投球數カツコ内はその成功數

畑龍雄（Ｆ）
一二（五）〇Ｂ前
一四（五）對〇Ｂ後半
九（五）延専前半
一八（八）延専後半
九（三）普専前半
一一（三）普専後半
十一（三）全京城前半
二三（五）全京城後半
計一〇七投中三七（三五％）

淺野正二（Ｅ）
四（一）―〇Ｂ前
八（三）―〇後
一（〇）―延専前
三（一）―延専後
四（一）―普専前
五（三）―全京城前
八（三）―全京城後
計四十投中一五（[illegible]）

鹿子木健日子（Ｃ）
一六（三）―〇Ｂ前
二三（三）―〇後
九（一）―延専前
一六（五）―延専後
七（四）―普専前
一六（九）―普専後
一二（五）―全京城前
一八（六）―全京城後
計一一七投中三六（[illegible]）

相馬愛治郎（Ｇ）
一一（三）―〇前
一一（四）―〇後
二（二）―延専前
八（三）―延専後
二（一）―普専前
二（一）―普専後
二（〇）―全京城前
八（二）―全京城後
計四六投中一四（三〇％）

田中秀次郎（Ｃ）
一〇（四）―〇Ｂ前
一八（六）―〇Ｂ後
七（二）―延専前
一四（六）―延専後
六（一）―普専前
一四（三）―普専後
六（一）―全京城前
一一（三）―全京城後
計八六投中二五（二九％）

□自由投確率□

田中秀次郎
三（三）―〇Ｂ
一（一）―延専
〇（〇）―普専
六（四）―全京城
計一〇投中八（八〇％）

淺野正二
三（三）―〇Ｂ
〇（〇）―延専
二（一）―普専
二（一）―全京城
計十投中五（[illegible]）

畑龍雄
二（二）―〇Ｂ
六（四）―延専
五（一）―普専
一（一）―全京城
計一四投中八（五七％）

鹿子木健日子
二二（一〇）―〇Ｂ
六（三）―延専
七（五）―普専
〇（〇）―全京城
計三五投一八（五一％）

相馬愛治郎
一六（六）―〇Ｂ
一（〇）―延専
二（一）―普専
〇（〇）―全京城
計一九投中九（四七％）

昭和九年度關東大學リーグ戰に於けるパーセンテージは
鹿子木一二三投中五〇成功四〇、六
田中一二三投中三八成功三〇八％

であるから、京城に於ける成績は鹿子木は八、六　田中は〇、八％劣る。之は遠征の疲めの悪コンデイションにもよるが、庭球コートを利用するといふ樣な不完全なコートコンデイションによる事が大なる原因であらうから此の意味に於ても一日も早く完備した室内バスケツトコートの必要を痛感するものである

（寫眞は幹部一同）

京城拳鬪會創立さる
梁道允君がプロ師範に就く

京拳、鮮滿兩拳鬪倶樂部解散されて以來火の消えたやうな京城の拳鬪界に今度金谷福衛氏を會長とする京城拳鬪會が生れ府外孔德里に道場を作つた、元鮮滿にゐた梁道允君がプロの師範に、李鎭三君がアマ師範でみつしり選手を養成してこれから大いに活躍するといふ

軟式野球春季大會
廿八日から京城球場……本社後援
朝鮮軟式野球協會主催……申込廿五日

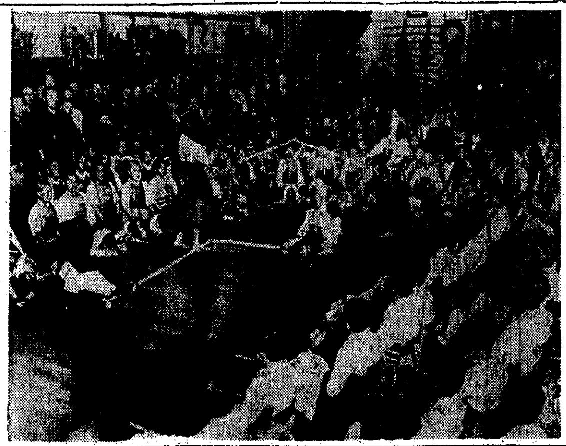

京城陣内道場　では十四日春季大會を催し陣内師範はじめ二百餘の劍客出陣して大いに氣勢をあげた

日本棋院　秋季大手合戰譜（8）

四段　藤田豊次郎　先二先番　初段　小泉重郎

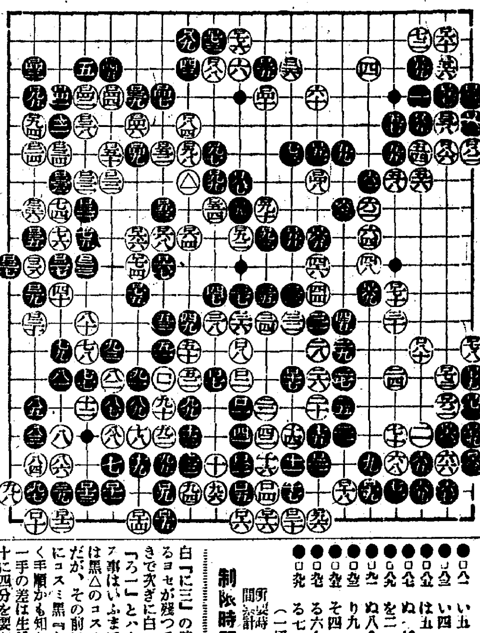

制限時間各七時間
所要時間（白四・三一分、黑二・〇八分）（一分以内は切捨）

		(分)
●ロ八一 い五	○ロ八二 い六	
●ロ八三 い四	○ロ八四 を五	
●ロ八五 は五	○ロ八六 ろ六	
●ロ八七 ぬ	○ロ八八 る三	16
●ロ八九 を二	○ロ九〇 り八	4
●ロ九一 ぬ八	○ロ九二 ぬ九	3
●ロ九三 り九	○ロ九四 そ五	3
●ロ九五 そ四	○ロ九六 と九	2
●ロ九七 る六	○ロ九八 を六	1 8
●ロ九九 る七	○△ を七	

對局者の言葉

（黑）ロ八一で△に逃げ出すのも大きいのですが、譜のロ八二とハネ出しておけば後に『に二』とツケる筋が殘るものですから――

（白）ロ八四の前にロ八七にコスミ黑『ちや』と交換して置く手順かも知れません

（白）ロ九十のトビが大變な見損じでした、黑ロ九二に次いで『り七』と出て行けるやうな誤算をしてゐたものですから――これで殆んど敗が確定してしまつた

黑ロ九四以下と運んでゐたら非勢ながらも細棋のやうに思つてゐましたが――

（黑）白ロ九六の前に黑からこゝを押へる手順を逸したのはおかしかつた、先手ですから――

戰の跡

●黑ロ八一のハネツギが單にワタリの防ぎならば、後手を忍んで打つ時機ではなからうが、かくハネツイだ後に黑『に二』とハネ出し白『に三』の時黑『い二』とツケるヨセが殘つて居る所に注目すべきで次ぎに白『い三』と遮れば黑『ろ一』とハネて切に行く筋である事はいふまでもない○白ロ八四は黑△のコスミ出しに備へたものだが、その前に感想の通りロ八七にコスミ黑『ち七』と交換して置く手順かも知れない、但しそこに一手の差は生じるが――○白ロ九十に四分を要しながら錯覺に陷つたのはどうしたものか見易い見損じだけに白の輕卒を惜しむが、この誤算がないとしても、最少三四目の差は此時分すでに出來てゐたらしい、とにかく、此の白ロ九十がヨセに入つての許し得ぬミスである事は否めない○白ロ九六に先だつてこゝを押へるのだつたといふ黑の感想は隴を得て蜀を望むの類だ

紙上病院
避姙したいが

【問】私は四十歲、主人は四十八歲と云ふ年違つた夫婦で七人の子供の親で御座います私の年から云ひますと未だ三人位産れる勘定になりますが色んな意味で姙娠をさけ度いと思ひますが……

答……**瀬戸病院長**　姙娠の期日は月經前二週間の前後と云ふ事になつて居りますから普通四週間に一回ある人ならば月經の初めから十日間は安全又月經前十日間も安全な時期です

毎日發熱

【問】本年八歲の女兒肺門淋巴腺炎で毎日卅七度五分位の熱が出ます朝夕は卅七度以下ですどの樣な治療が必要でせうか詳しくお知らせ下さい（一讀者）

答……**弘中博士**　『肺門淋巴腺炎』といふ診斷がはつきりしてゐる以上何醫かでみてお貰ひになつたものと思はれますが、病氣の手當は病名だけ聞いて型にはめた樣にやれるものではありません、その時の狀態に從つて適當な處置を採なければなりません、それであなたの場合も診てお貰ひになつたお醫者によく手當方法をお訊ねになるのが一番宜しいと思ひます書いてある所によつて判斷出來る範圍で申しますならば、御子樣は學校を休學なさつて出來るだけ安靜にしなければならんと思ひます、其他大切なことは食事でありまして斯ういふ子供の最も陷り易い偏食を徐々に矯正して何でも食べる樣にしなければなりません、殊に脂肪や蛋白等（例へばウナギ豆腐、バタ、揚げ物等）はなるべく多く攝取する必要があります、一方では安靜にしなければならぬ他方では外氣日光に出來るだけ接しなければならぬといふ二つの相背馳する要求の兩方を其時々の身體の狀態に從つて適當に配劑按配せしめるといふことは相當に困難ではありますがこゝこそ藥よりも注射よりも一番大切な根本的な點であります。

ポリドールレコードは
日本樂器へ
電話本局三四八五番　京城本町一

讀者欄

▲小生は午後から勤務する者なれば午前中何にか技術方面を教へて下さる方はございませんか（高等二年卒業者）▲素人下宿を求む當方會社員（櫻井町一の一二久間方金谷）▲年二十三歲容姿普通身體強健内地技藝出の妹、京城に知人なく國境方面にてもかまひませんから何方か嫁入を御世話下さい、遠方の方は手紙で御便り下さい（光熙町一ノ一二三川原宗治）▲生後七ケ月健康兒お乳のある方で御預り下さるか又は住込で御養育下さる方御座いませんか（寵光一〇六二番大形）▲京城に何數社がある さうですが 場所を御知らせ下さい（志望者）▲左の方々から家庭教師希望の依賴が參つてをります（係り）長谷川町九三久保田方元訓導、龍山お願生（專門校中途退學）中學一年の英語希望）、漢江通三ノ五田中（支那語及會話）

今晩のラヂオ

◇第一放送
滿洲國皇帝陛下奉迎近畿特輯の夕
午後八時（東）女聲合唱
同八時一五分（大）混聲合唱
同八時三〇分（京）端唄　京都
同八時四五分（大）舞樂　昆侖八仙　春日神社古樂保存會
午後八時五〇分（京）ピアノと管絃樂―京都朝日會館より中繼

●夜間の務めは頭にわるい、朝ノーシンで立てなほせ●

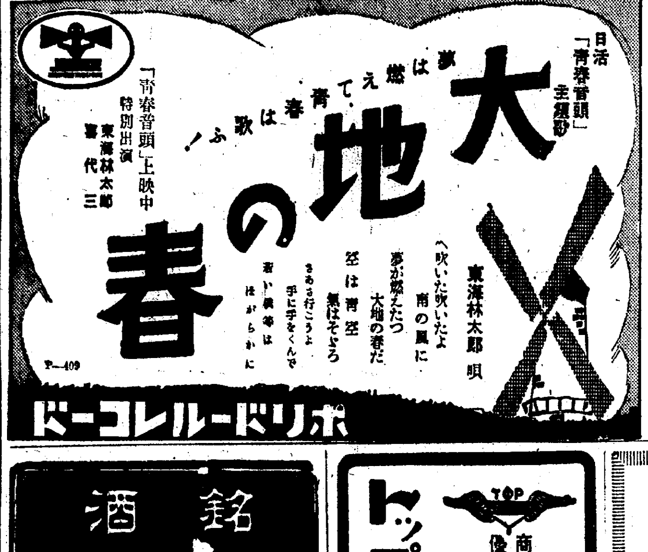

美容
程よく痩せる　アイマー　痩身劑

倉上醫學博士　細野醫學博士　推奬

男も女も肥り過ぎては醜いばかりではありません第一心臟が弱ります、動悸や息切れが致します、益々肥れば、動脈硬化、腦溢血、心臟麻痺がつきものです、そして比較的短命の方が多いのです。

それで今直ぐ有名な美容痩身劑「アイマー」で中年太の美しい健康體にお痩せなさい、それが何よりの先決問題です。僅か一二ケ月で二貫目三貫目と面白い程良くやせ別人の樣な美しい姿になります。

アイマーは體内の脂肪を燃燒する不思議な作用を有します。然も腹痛脫毛發疹嘔吐等の副作用は斷じてありません。日本で一番信用のあるやせる藥です。

定價　一週間　三圓　十五日間　五圓五十錢　一ケ月間　十圓

說明書無代進呈

東京九段上
發賣元　合資會社　ケーテー商會　振替東京七八三五四番

代理店　大阪　丹平商會、高橋大盛堂、東京　玉置合名、大木合名、大連　日本實業會社支店、新京　新京藥品株式會社、京城　新井藥房

其ノ他各デパート並ニ全國有名藥店ニアリ

京城府長谷川町一一二（朝鮮ホテル前）
中村耳鼻咽喉科
醫學博士　中村萬里
電話本局三三八七番

京城
金地金銀
分析
賣買
杉山商會
京城明治町
高價買入
杉山商會

ランラン
ポマード

武田產婦人科病院
附屬武田產婆學講習所
京城府長谷川町（朝鮮銀行横）
醫學博士　武田正房
電話本局四五四五番・長一三七二番

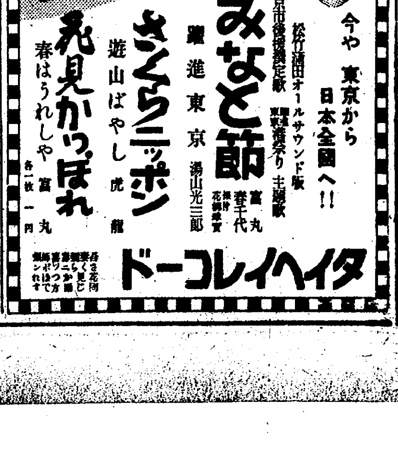

平衡税を運用して 銀流出を阻止
孔財政部長流出の虞なしと言明
支那政府の銀政策

【南京十四日同盟】支那政府が如何なる銀政策を講ずるかは上海金融界を初め各方面の注目を惹いてゐるが、孔財政部長は十四日記者團との會見に於て、左の如く當分銀流出の虞なきことを言明した

先般アメリカの銀買上値引上げに因り平衡税を設け、銀の思惑賣買を防止し海外流出を阻止した、今回の米國銀高に對しても平衡税引上げに依り銀流出を阻止し得るが急激に税を引上げることは國內の商工業に悪影響を及ぼすので暫く靜觀し、政府は特にこの際急激の手段を執らぬが、萬一大局を顧みず金融擾亂を圖るものあれば斷然たる處置を執る考へである

新朝無重役會 社長欠員 説が有力

新朝無は十五日東京で重役會を開催合同に對する最後的態度を決定することになつたが、一方米鮮中の同社鈴木支配人の東上を求めてきた、同氏は東上後同立事務に當る模様である、同社長は結局三菱系より入る模様で當分社長は欠員となるとの説濃厚である

鮮は政府の鮮米對策に重要な資料を與へるものとして注目さる

京城手形交換高

京城手形交換所調査十八日より十三日までの第十五週手形交換高は三萬二千三百三十三枚、交換金額千九百十七萬七千二十二圓、交換差額三百四十九萬二千二百八圓で交換金額は前週に比し七十六萬九千七百八圓の減少を來した

運賃交渉進まず 空席保證で一割天引 小型汽船は鮮航本部に照會

鮮米京濱運賃交渉は十四日々曜日に拘らず午前十一時より數驗鮮航同盟會側双方京城クラブにおいて會見、數驗と內地移入商聯合會との共同契約問題は數驗側が容認せず結局リベートを從來のまゝとして今後は內地移入商が直接船會社よりリベートを受けることになつて一應この問題を保留して鮮航會との運賃交渉に入つたが

一、鮮航の空席を數驗側が保證しその代り決定運賃の一割を運賃より天引する

ことに大體意見の一致を見、この方針によつて運賃交渉に移ることになつた、なほ數驗側が鮮航會に對して『五百噸以下の小型汽船の自由積取を行ふことを會議の前提として承認されたし』との要求を突付け鮮航會は口頭で不可能なる旨返答したが、數驗側は再三再考を促したので問題は小型船に移り鮮航會より何等かの回答あれば十五日午後より本會議に入る豫定で運賃交渉は依然として行惱みの有様である

危機打開の爲め 外銀に援助懇請 宋子文氏六銀行支配人を招待

【上海十四日同盟】海外の銀價昂騰による支那通貨の危機打開につき宋子文氏は外國銀行の精神的支援を基礎づけるため十四日午後一時よりフランス租界の同氏私邸に上海コミツテイー・バンクたる香港上海銀行、チヤーター銀行、印度支那銀行、ナショナル・シチー・バンク、横濱正金及三菱銀行の六支配人を招待し約三時間半に亘つて重大協議を行ひ外銀の協力援助を懇請した、協議內容につき聽聞するに外銀側は飽迄健全通貨政策に協力するに意見一致し之が具體的方策としては

一、支那政府は通貨管理、銀輸出禁止、インフレ政策などの諸方策を行はず
一、外銀は銀輸出を極力差控へる
一、個人の輸出も之を差控へる様銀行側から勸說する
一、外銀、支那銀協力して爲替を實施し支那銀を海外銀に追隨せしめる(宋子文氏は爲替資金は十分であると說明)
一、上海以外の港から輸出することも協力して取締りの方法を講ずる
一、平衡税に撤廢せず但し之にタツチせず
一、密輸は十分取締るも之を重大視せず

と云ふにあり之に依り輸出不振國內產業の衰微物價下落を防止することになつた、かくの如く外銀の協力に依り通貨の危機を切ぬける見込みが立つと共に爲替金融界は活潑を取り戻すべく期待され同時に宋子文氏の外交的手腕が稱讃されてゐる

荷見米穀局長 十九日入城

鮮內の實情調査に來鮮する農林省米穀局長荷見安氏は第一課長中尾松太郎氏は十七日午後六時釜山に上陸、十八日は釜山滯在十九日來城することゝなつた、同氏の來

檢糎査の實行方法

穀檢査の施行は八日から三日間開催した支署長會議にて大體の具體案を決定し十七日から開く知事會議に附議して更に實行方法を協議する筈であるが、搬出檢査とするか搬入檢査とするか兩者の中の何れかを選ぶ筈である

階梯としては希望檢査から搬出檢査に移し次で搬入檢査とし最後に生產檢査とするのが順序であるが搬出檢査には開港地の業者精米業者の反對があり、從つて更に一步を進めて指定地を定め搬入檢査を行ふ事も一案であるけれど搬入檢査は人件費が嵩み實行上、困難があるが搬入檢査となれば一般の希望する生產檢査に近いものとなる

朝鮮電氣興業 鮮內で一部公募か

電力聯盟の朝鮮電力興業の株式を內地、朝鮮二十萬株づゝ引受け一株も公募しない事については鮮內財界方面からは頗る注目され概して非難的の批評が行はれてゐるが同社が普通の電氣企業會社であつても電氣企業の公益性に鑑み株式を公募するのが至當であり、特に同社は三陟炭田の開發を約束されてゐる會社である以上、その株式を公募しないのは產業資本の橫暴であると云はれて居る、從つてかゝる世評の上に立つ以上會社として將來を考慮し引受株の一部を割き公募するに至るのではないかと消息通は見てゐる

朝運首腦の異動 中野氏の社長は形式的就任 萬事は鮮內特殊事情に照應

朝鮮運送社長竹島銀太郎氏の引退は五日十七日の總會によつて正式に決定し後任社長には取締役中野金次郎氏就任することに內定してゐるが、中野氏は國際通運の社長で社務に直接關聯することが出來ぬので結局河合專務が實質上の最高首腦となり或は取締役會長へ昇格するものではないかと見られてゐる、一方中野氏の後任取締役には古參社員から拔擢するか或は社外有力者より求めるか未定であるが四圍の事情は必ずしも社內拔擢を許さず萬事は局總の意向に基づき選定される筈

朝運五分配据置か

朝運下期業績は運輸界の活況により取扱ひ數量に於ては相當增加し收入額は前年より少し增してゐるため配當は前期同樣五分配を行ふ豫定である

滿洲土建界 勞働者延人員 九年中は三千八百萬人

【新京電話】建設工事に從事して滿洲國發展の一助をなしてゐる土建工事使用勞働者は內鮮滿支人を通じて物凄い數字を示してゐるが昨年中の全滿使役勞働者延數を見るに土建工事千九百八十一萬四千五人、建築工事千九百八萬八百十五人計三千八百八十九萬四千百五十人にしてこれを國籍に示せば左の通りである(單位千人)

	土木	建築	計
內地人	[illegible]	[illegible]	[illegible]
朝鮮人	[illegible]	[illegible]	[illegible]
滿支人	[illegible]	[illegible]	[illegible]
計	[illegible]	[illegible]	[illegible]

總督府直轄の分析所を增設 實現は十一年度から

朝鮮の產金熱は依然として高調を持續しつゝあるがその反面不正分析業者が存在して一般鑛業者を苦しめ從つて總督府に對し直轄分析所の設置要望の聲が漸次濃厚になつた、よつて總督府では大邱、新義州、元山等に分析所を設置すべく調査研究中で十一年度の豫算には計上される模様である、而して本府直轄の分析所は現在は僅か一ケ所でその他の長項(日本鑛業經營)鎭南浦(同)大田(同)元山(朝鮮經營)あるのみである

金組舊貸出中の高金利を引下 決算の結果で

金融組合聯合會は九年度の決算が良好であつたのでその結果を待つて近く對金融組合舊貸出中の高金利のもの一部も利下する筈で、その金額および利率は決算の結果を待つて決定の筈、なほ道知事とも協議して金融組合の組合員に對する高金利の舊貸出の利下を行ふ意向である

大阪野村經營 株式會社 德泰公司 京城支店 有價證券賣買

家畜防疫講習會

朝鮮農會主催で五月十五日より五日間釜山獸疫血淸所で第二回家畜防疫講習會を開く

タイル工場を釜山に新設 日本硬質陶器が計畫す

鮮內のタイル生產は京城に一、二の工場あるほか全部內地移入を仰ぎ其金額は年內八十萬圓を突破する狀況で、鮮內における年內消費高も諸建築物の增加により增加し近き將來百萬圓突破が豫想されるが、釜山の日本硬質陶器では同社工場に隣接する工場を設立、第一期計畫とし十年度より十二年度の三年間に一年二十萬圓合計六十萬圓の投資を行ひ三年後にはタイル一千萬個を生產鮮內消費の大部分を供給することになつた

三月中鮮內財況 鮮銀調査

米 東京方面の買進みに氣配引續き堅實二月末解除せられたる貯藏米二十萬石、期二十萬石の賣出しと政府米拂下懸念にて警戒氣味年から賣出されず、期高は依然解消せず正米亦氣強し、人氣は專ら米穀委員會に於ける米穀管理法案の成行に關心を持ち又三月一日の殘存米四十二、三百萬石、十年度持越見込九百八十萬石との報に底堅く保鮮旺盛なるも一面消化依然として伴はず一般の喰延ばし效果大なりとて買越氣味なしとせず、十六日に至り內地三月一日殘存米四千六百萬石(比同年同日七百五十萬石減)との報に諸掛買及季節考慮の打算人氣に期正米とも取引閑逸相當あり、下旬は打算人氣に押され小口の擬氣買あり、米穀管理案の大修正に稍好感更に同案の議事未了に放れたるも大勢は高値行過ぎ觀より人氣全く轉換、不確軟調を辿り越月せり

相場	上旬	中旬	下旬
三等合格	[illegible]	[illegible]	[illegible]

粟 滿洲粟は天津入荷以來殆んど壓倒せられ百斤當り一圓二三十錢軟、品質差金四十錢としても割安なる關係上天津粟は各方面に行渡り相場も天津粟次第となり滿洲粟動靜は注目を失ひたり天津粟は滿洲粟の狂騰により殺到し食傷氣味の折柄米の軟調と稅率變更說に買氣喪失、恐怖相場を示現し!漸落一途を辿り最安値を以て越月せり

相場	上旬	中旬	下旬
滿洲	[illegible]	[illegible]	[illegible]
天津	[illegible]	[illegible]	[illegible]

大豆 滿洲產地の慘落に逆し近年になき活況を見た大豆界は滿洲市價の慘落、續て滿洲產地の慘落の報に鮮豆も旬日にして八九十錢方の慘落を示し中旬尚五六十錢崩落、軟弱裡に經過せるも新規出廻無きと不作觀より安値には實物漁はず滿豆の投物一巡と北鮮滿洲國調印に依る好感等に人氣落付き、下旬二四十錢方の反騰となり不振裡に越月せり

相場	上旬	中旬	下旬
龍山	[illegible]	[illegible]	[illegible]
浦	[illegible]	[illegible]	[illegible]

小麥 期米の頭打ちと一般雜穀漸落に相場崩れ立ち年度末の關係にて麵子筋の買氣も更に無く製粉筋も麥粉の徒輸と滯行不振に原料買付も捗々しからず漸落步調にて越月せり

相場	上旬	中旬	下旬
京城	[illegible]	[illegible]	[illegible]

綿糸布、人絹 三品人絹等の下向きに地方實需筋は依然見送り狀態にて只春物少量の色補充買あり閑散に終始せり

相場	上旬	中旬	下旬
三A	[illegible]	[illegible]	[illegible]
扇	[illegible]	[illegible]	[illegible]
人絹	[illegible]	[illegible]	[illegible]

肥料 前月下旬より下押氣味を續け硫安は大豆粕慘落と內地投物續出に中旬には現物三圓、十八錢と下放鮮地も是に追隨是を底值に下旬には實物一巡、氣配持ち漸騰を辿りつゝ越月せり大豆粕は銀高と滿洲產安に妨げられ中旬には一圓八十五錢迄下押しせるか其後漸騰實步調にて越月せり

相場	上旬	中旬	下旬
硫安	[illegible]	[illegible]	[illegible]
豆粕安東	[illegible]	[illegible]	[illegible]

金融 平穩推移せり、因に附內組合銀行月末帳尻は預金總額二五六、一二九千圓、貸出總額一二八、〇九二千圓にして前月に比し預金百六十六萬五千圓の增加、貸出二百十二萬三千圓の增加なり

落穗

米國の銀買上値の引上げで現貨に困るのは支那である▲然るに孔財政部長は強がつて平衡税の運用で銀流出を防止してみせると力味返つた▲その一方に於て宋子文氏が外銀の援助を懇請して表面と裏とはまるで反對だ▲支那民間には銀の貯藏は多い▲滿洲を經て朝鮮を經て海外に流出する銀の量は毎月何百貫である▲困るのは支那ばかりでなく滿洲も同樣だ▲滿支銀提携も必要となつて來る▲運賃交渉の本舞台として小型汽船問題が上程された▲これから爭論は果しなく開展されよう▲何れにしろ今回の交渉では乾度何ものか生れるに違ひない

京城府內在庫

三月中の京城府內倉庫への入庫高は九萬九千九十四個價額は八十六萬六千百八十一圓、出庫高は三萬九千二百四十八個評價額六十九萬四千二百三十圓で月末在高は十五萬六千五百六十六個評價額二百七十八萬五千三百二十六圓に達した

米倉在庫

米倉會社にかける十一日現在の在庫は百十萬七千五百七石で前月に比し六萬八千五百八石の增加

仁川海岸町三丁目 期米部 電話長一六〇・六五 京城黄金町二丁目 證券部 電話本一〇七五

外電(十五日) / 金融(十五日) / 株式(十五日)

外電(十五日)	
倫敦金塊	[illegible]
倫敦銀塊	[illegible]
米棉	[illegible]
印棉	[illegible]
スチール株	[illegible]
アナゴンダ株	[illegible]
米爲替	[illegible]
英米爲替	[illegible]

金融(十五日)	
日銀帳尻	[illegible]
東京コール	[illegible]

朝取短期 / 東株短期 / 東京新東取組 / 大株短期 / 東京現株 / 大株長期 / 朝取算定と日步 / 期米(十五日) / 朝取仁川 / 東京期米 / 大阪期米 / 大阪期米喰合 / 各地期米 / 商品(十五日) [illegible]

株式 極度の閑散 持合ふ

前場 休日明けの今朝は海外財界の活況への轉換傾樣を報し米國財界の經況しもの最近は頗る大して反騰なく秋派も最近は頗る自重してゐるので新東一四六圓八と二〇大新九一圓三と三高日產九七圓二と四安朝新二七圓八と持合つて寄附いたがあと手掛りなき折柄とて双方見送りに極度の閑散場面を呈し日產は六三圓丁と軟弱であつたが結局新東一高大新不申日產三高朝新も不申と大引した

後場 新東一四六圓八大新不申日產九七圓丁朝新二七圓七と持合つて寄附あと大新一圓丁とあり日產朝新は膠着新東六圓四、五とありたるのみにて依然閑散

◇東京株式長期(前場)

鑛	[illegible]	[illegible]
紡	[illegible]	[illegible]
新	[illegible]	[illegible]
同新	[illegible]	[illegible]
東新	[illegible]	[illegible]
日鑛	[illegible]	[illegible]
三菱	[illegible]	[illegible]

軟材織込濟み

海外財界はスチール三一弗四分三アナゴンダ一一弗八分寸米相十三錢高印弗五三錢高と續高を報じてゐるが賣方一人相撲の株式界では之を好感しても賣方に氣のない時だから相場は同一範圍の持合に順る閑散な場面であつた新東六圓台日產七圓台大新一圓台で僅かに二、三〇錢の動きしかみられない

山源株式日報 / 山本株式現物店 京城府明治町一丁目 / 今 秋田株式現物店 京城府明治町 十五日午後一時調 專門 電話本局

放射線

▲朝取の業績は今期も頗るよい前週末で證券部取組高約計九一萬七四〇枚米豆部累計二八六萬八千八百石とあるしあと餘すところの營業日數三八日だし米に動きがついてゐるから內地取引所を尻目に新記錄の業績は請合だ▲一割配當が早くも一部に擴頭してゐるが之は實現難としても米株氣參の强味を現はしたものだ朝新二七圓台にグズついてゐるが他の主力株が動き出したら面白いところがみられやう▲相場は至堅い持合といつた所であるが軟派も相當突込んだ玉が增加してゐるやうだからもうこの遊覧安心の時代ではないと云ふ者がある併し相場は確かに變つて來てゐる日產が其の高の直下關係株が頭を擡げずに鋼管や日產など外廓のものが安い變態的な相場である勿論株數增加の嫌氣であるがこの變な所がまた一巡したらあとはどうなるか▲高過ぎの傾向が强くなつて來てゐる丈けに相場は動意を含んで來てゐる月末の金融緩慢と共に面白い場面が展開されるうだこの根底の變化を狙つてチヤンス逃さぬを事▲日石は台灣油田の火事で全く御難續きだ統制による貯藏强制で叩かれ策動があるぞ臭いぞと云はれてゐたがその臭いのは台灣の火事のキナ臭さだつたなんてシヤレのめすには餘りにも慘めではある

實物前場 ▲北鮮製紙一五圓八七▲京南鐵道二六圓丁▲滿洲ビール二九圓七▲大同電力新九圓六▲宇治電四二圓三▲川崎コークス二六圓一▲朝鮮製鍊一二圓八一九▲旭新鑛一三圓三▲帝國火藥一五圓七(出來高二六〇)

東京國債區々 賣物薄に內國債外國債は概して五錢方引締つたが、爲替高を入れて米貨債は六分半三十錢安、五分半十錢安と共に軟化し不勢を免れず甲五分利一〇三、五〇▲一同四分利不申▲二同四分利不申▲佛貨四分利一八五、四〇

期米 後場一轉 反撥す

前場 今朝阪地は手堅く寄付きしも富所は前月來の慈雨に買氣引立たず富出來不申中八圓五錢先八圓二十一錢と休日前の止値より一錢安に寄付き其與荷形勢不良と見る小口の賣物にアトは十九錢から十二錢と再び氣崩れを演じたが阪地の小戻りは稍々買氣を刺戟して五節以降は十九錢から二十五錢と反撥を演じ引際は二十九錢から四錢と戾り待ちの賣物に下叩かれるなど波瀾含みに間場を終つた

後場 前場阪高下のあと後場は富六圓九十錢中十圓一〇錢先は十圓二二錢と二丁安に寄附二節に阪地高に刺戟されて四〇錢と上放れ三節更らに四二錢と續伸した

第二期戰へ

今朝阪地の特電に依ると政府拂下米の事實無根に付ては別に買方も策動はしないが賣方の利喰ひ急ぎに依り相場は幾分引返模樣なるも然し吹き値は安値覺へで利喰筋がその相變らず賣直して來るので未だ本格的立直りは困難にして當分はこの邊に保合ひ新に取組んだ後第二期戰に入るものと見て居る向が多い狀態であると尙田中貞一派は受米を實需方面へ賣捌き定期は先限に向つて相變らず防戰的に買進みの態度を固持して居るとの事であつた

朝取期米本玉表

當	(賣) [illegible]	(買) [illegible]
中	(賣) [illegible]	(買) [illegible]
先	(賣) [illegible]	(買) [illegible]

仁川在米減り足

毎月增加する一方であつた仁川の在庫米も十五日現在は合格米六十……を見た之れは米價の暴落に依り產地の出廻りが杜絕したのと一方思惑者中京城鹽國製粉では東京方面へ倉入米を輸送するに至つたもので今後は精米の原料としても相當に消化されつゝあるので在米は漸々減するものと見られてゐる其他白米の在庫は二萬四千五百四十個入叭粟は叺入廿二萬六千二百八個俵入四萬四千六百十個大豆四萬五千九百九十叺小豆一千十五叺大麥二千十五叺白麥五千六百廿四俵裸麥三百四十五俵小麥四斗入二萬七千四百廿四叺丸麥百五十袋燕麥米二千百十五袋等である

大原現物店 ◎本日ノ動キ

大阪市中在米

大阪市中在米十五日現在は二百九十二萬一千十四俵と前日の在米に比較して八千七百八十四俵の減少なり

東京深川在米

十五日現在は百十五萬二千七百六十二俵と前日の在米に比して一萬一千三百八十俵の減少なり

米界六感

美味い物を喰べて油斷するなと云ふ事があるが阪地では石井其他の買玉や受米を餌つきで肩代りしたのが今では買方をして苦境に陥らしめ賣方の目標になつてる▲尤も現在殘氣を固守せる者はこの社會に於ける苦勞人許りであるから石井見たいに容易く敗北するかは疑問だが然し二圓切り以上も相場に仕負けては如何に有力者の揃ひとは云へ之れを盛返すのは一寸困難と云ふの外ない▲殊に今回の暴落に對しては獨り買過ぎの反動のみでなく過去四ケ月も高值で保合ふで居た間に正米事情が聰かり變り賣方に大勢が味方する事になつたものである▲して見ると大勢の前には玄人も素人もあつたものでないから結局斯うした多量の因果玉を一掃する迄はまだ迂かり買進まれないと見るが妥當かも知れぬ▲何にしても事變來秋以來高值を買進んだ事の報りは明かであると同時に今後直るにしても天災を待つはか浮びやうはあるまい

綿糸 棉花 人絹 (營業案內贈呈) 大阪市東區北久太郎町貳丁目 大阪三品取引所取引員 島津和平治商店

各地正米市況

仁川(小高) 丸仁二等二十七圓丁四等二十六圓七十錢不合格米二十四圓一等白米十一圓五十錢籾上物一錢十厘五毛並物七錢六厘極省物一錢八厘五毛で內地との取引は全くなく地場の正米筋や實用筋も傍觀的態度を持してゐるので市況は極めて閑散で端期の引締りに今朝は十錢方上伸びした

釜山(不變) 前日と不動の唱へ
大邱(小安) 賣行不引立
群山(一服) 下值買氣消在
木浦(軟調) 一切買迄る
南浦(閑散) 精米筋は休業

各地粟市況 (斤一)

	上物	中物	下物
京城	[illegible]	[illegible]	[illegible]
仁川	[illegible]	[illegible]	[illegible]
釜山	[illegible]	[illegible]	[illegible]
大邱	[illegible]	[illegible]	[illegible]
群山	[illegible]	[illegible]	[illegible]
木浦	[illegible]	[illegible]	[illegible]
鎭南浦	[illegible]	[illegible]	[illegible]

京城綿糸布 15

三A	[illegible]	太エ	[illegible]
綿	[illegible]	金剛山	[illegible]
長	[illegible]		[illegible]
染	[illegible]		[illegible]
花	[illegible]	飛犬	[illegible]

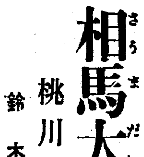

相馬大作 (42)
桃川燕雀演 鈴木清畫

初鮭獻上

□宗の勸告を受けた南部家の喜びは一方でありません。

南『何双なれば左樣な讒言を構へたか、私に於ては毛頭覺え無き仕儀、宜しく御前體を取計らひをお願ひ仕る』

と早速降伏の意を現したので、秀吉公の御機嫌も晴れ、南部家にはお構ひなしといふ事になつた。

が、此のドタクサ紛れを利用して、纖に喧嘩兩斷を試みたのが石川左京だ、京都の公卿と謀し合はせ、それぞれ要路の役人へ莫大の贈り物をして、

左『何うか南部領弘前四萬六千石內高十七萬石を手前へ下し置かれます様……』

と願ひ出た。

公卿からも秀吉公に嘆願したので、遂に弘前四萬六千石內高十七萬石は石川左京へ下され、改めて津輕左京と名乘り、內高を表高に替へて十七萬石の大名に出世をした。

さア斯うなると納まらないのが南部の大守で、

南『石川左京は代々予の祿を食みながら、その恩を辨へざる致し方、言語道斷である』

と立腹をしたが、如何せん相手には公卿といふ厄介な附物がある、朝廷を笠に着て秀吉公を動かし、何ういふ讒言を構へないとも限らないので、弘前十七萬石を取られたのは殘念だが、遂に家來の橫領に任せて、其儘泣き寢入となつて仕舞ひました。

富右衛門が記錄を調べて行く中に、右の事情が判つたから、

富『むゝ、卑劣千萬なる奴は津輕の祖元石川左京である、京都の公卿を背景として、主家を蔑に致すのみならず、預かつた十七萬石を橫領して大名になり澄ますとは奇怪至極』と申して大閣のお許しを受け、下し置かれたる領地であるから、今更如何とも致し難いが、併し何とか計略を施したなれば、舊領十七萬石を取返す事が出來るかも知れぬ、又萬一取返す事が出來ないとあれば、せめては御宗家の格を直して、津輕に以前南部家の家來であつた事を、廣く天下に知らせ度いものである』と考へた。

これが後年の檜山騷動の萌芽を爲した糸口であります。

そこで一通り古記錄の調査が濟むと、殿に申上げてお國許へ出發する事になり、供は仲間一人を連れたきり、隅に明かして御領內を驅け廻り、山、谷、川、沼等の嫌ひなく隅から隅へ實地踏査をして、足掛三年といふもの、殆んど一日の休みもなく檢分をして參りました扨十分に取調べが濟んで、久方振りで立歸る江戶の屋敷。

富『麗しき御尊顏を拜し奉り富右衛門恐悅至極に存じ奉ります』

大『おゝ富右衛門、久しく逢はなんだナ、國許にも變つた事はないか』

富『ハッ、御領民何れもお殿樣のお德を慕ひ、五穀は豐穣にて、樂しく太平を樂しんで居ります』

大『ア、左樣か、予は滿足に思ふぞ』

富『えゝ我君へお願ひいたしたい儀がございます』

大『ふむ何事じや』

富『餘の儀ではございませんが、本年は私に對して初鮭獻上の儀を仰付け下さいますやうお願ひ申し上げます』

大『左樣か、宜しく其方に申付けるであらう』

富『有難き仕合せに存じ奉ります』

南部の領內では鮭が獲れる、その獲れた初鮭を毎年南部家から將軍家へ獻上する。これが南部家の吉例となつて居ります。今年は富右衛門が獻上の役目を承はつたから、初鮭が到着すると、これを立派な籠に入れ、齋戒沐浴をして登城をした。

寄贈
京城日報
朝夕刊共十二頁　朝刊
編輯兼發行人　兒島吉治　印刷人　小川三之介
京城府太平通一丁目　發行所　合資會社京城日報社

5月 一年の數學
第二號發賣

新一年生諸君！數學は大切「一數」で易しく豫習復習し給へ。面白い讀物で實力をウントつけて上げます。賑かな五月第二號をお早く！

面白く易しく 數學を優等に！

▼計算の仕方と簡便法……週末自習帖
▼四則の應用問題
●和差算 ●鶴龜算 ●大小算 ●過不足算 ●流水算 ●貸數の話 ●平年齡算 ●平面と直線
▼愈々ゆるぎ出す海の宮殿
●世界一週空の旅 ●子供の名前 ●面白い計算 ●汽車のスピード ●數字のほら ●魔方陣の作り方
（附錄）教科書難問題研究

定價三十錢 送料一錢 半ケ年前金一圓八十錢

研究社の 學年別數學雜誌
四月第一號增刷出來、御註文下さい

二年の數學
中學二年 高女二年程度
定價三十錢（送一錢） 半ケ年前金一圓八十錢
（附錄）教科書難問題研究
教科書と並行して讀物や懸賞も滿載
○乘法の公式と應用
○公式應用の因數分解
○因數分解の雜問
○スピードの魔王
○同姓同名の計算
○週末テスト
○三角形合同定理應用
○平行線の定理と應用
○二等邊三角形に關する定理の應用
○二十五年前の豫言
○各種懸賞新課題

三年の數學
中學三年 高女三年程度
定價三十錢（送一錢） 半ケ年前金一圓八十錢
（附錄）教科書難問題研究
數學なら滿點に 應用自在の實力
○最大公約數と最小公倍數
○大切な分數方程式
○分數方程式應用問題
○比及び比例
○軌跡の問題
○作圖題の研究
○簡單な面積の問題
○眠りの數學
○數學的歸納法の話
○週末テスト
○飛行機の上昇記錄
○諸懸賞課題

上級數學
四五年及受驗程度
定價三十五錢（送一錢） 半ケ年前金二圓十錢
（附錄）數學問題無料添削
數學受驗の突撃路 豫習復習もOK
○等差級數の問題
○等比級數の問題
○剩餘の定理の應用
○比及び比例の問題
○未定係數法の問題
○直線形と円の證明問題
○軌跡の研究
○幾何比例の證明問題
○受驗「數學一日一題」
○數學問題の大局的解法
○懸賞模擬試驗

東京麹町區富士見町 振替東京二八六〇一 研究社 (104-52)

商業登記公告

株式會社朝鮮殖産銀行○昭和拾年四月壹日社債償還ニ依リ第八拾九回社債發額金五百參拾六萬九千圓第九拾回同金貳百六拾參萬參千圓第九拾壹回同金八拾參萬八千圓第壹百六回同金參百六拾八萬五千圓第百八回同金壹百八拾貳萬九千圓第百拾回同金七百八拾萬五千圓第百拾五回同金參百六拾五萬九千圓ト各變更ス
右昭和拾年四月貳日登記

株式會社松高實業場○監査役朴尙玉任期滿了ノ處昭和九年拾壹月貳拾九日定期株主總會ニ於テ開城府東本町壹九七番地金鶴烈ヲ監査役ニ選任セラレ同年貳月壹日ニ就任シ監査役宋來同金熊秀同白樂齊同李熙英ハ任期滿了ノ處同年同月同日總會ニ於テ再選セラレ同拾年貳月壹日ニ就任ス同會社取締役金正浩同黃中顯同林漢祖同孔聖學同尹永善同崔仁鎬同禹相淳同馬鍋濡同崔頑漢ハ任期滿了ノ處同九年拾壹月貳拾九日同總會ニ於テ再選セラレ同拾年貳月壹日重任ス
右昭和拾年四月四日登記

合資會社大元商會○申請錯誤ニ因リ昭和拾年參月參拾日總社員ノ同意ニ基キ本店住所ヲ開城府南本町九參番地ノ壹都橋市場五拾五號ト更正ス
右昭和拾年四月五日登記

商號廢止商號開城殖産種苗園ヲ昭和拾年四月壹日商號ヲ廢止ス
商號振興商會ヲ同年同月同日商號ヲ廢止ス
商號設定商號開城殖産種苗園營業種類種子苗木農具肥ノ販賣營業所開城府南本町參九四番地商號使用者ノ氏名住所開城府南本町八參番地金志瀛同所六四九番地金鍾宇同府滿月町八參番地洪井範
商號設定商號振興商會營業種類種子苗木農具肥ノ販賣營業所開城府南本町參九四番地商號使用者ノ氏名住所同府南本町八參番地金志瀛同府同町六四九番地金鍾宇同府滿月町八參七番地洪井範
右昭和拾年四月九日登記

京城地方法院開城支廳

商業登記公告

成川酒造株式會社變更取締役及監査役任期滿了ノ處昭和拾年參月貳拾九日株主總會ニ於テ改選ノ結果會社ヲ代表スヘキ取締役ニ原壯正取締役ニ末田俊介及異儀田森太郎監査役ニ大谷常一同日再選重任ス
右昭和拾年四月八日登記

平壤地方法院成川出張所

法人登記公告

內金剛金融組合○理事李敏求ハ昭和拾年四月四日解職旌陽郡長楊面未彈里壹參參番地澁谷忠太郎同日理事ニ任命就任シタリ○出資總口數ヲ壹千七百拾九口拂込ミタル出資ノ總額ヲ九千參百貳拾七圓ト變更シタリ
右昭和拾年四月拾壹日登記

京城地方法院淮陽出張所

商業登記公告

大田電氣株式會社昭和拾年參月貳拾日株主總會決議ニ基キ目的ヲ一電燈及電力ノ供給一電氣機械ノ賃貸及電氣裝置ノ請負一電氣事業ヲ經營スル他ノ會社ノ株式又ハ社債ノ所有並ニ之ニ對スル投資一前各項ノ目的ニ附帶スル業務ニ變更ス
右昭和拾年四月壹日登記

京城地方法院原州支廳

商業登記公告

大田電氣株式會社昭和九年拾壹月貳拾六日ノ株主總會決議ニ依リ株主ヲ募集シ第一回ノ拂込ヲ完了シ增加シタル資本ノ總額金壹百五拾萬圓五拾錢資本ノ總額金參百貳拾萬圓ニ付拂込ミタル金額壹百五拾萬圓ト變更ス
右昭和九年拾壹月貳拾六日登記

京城地方法院原州支廳

商業登記公告

株式會社熊本農場（變更）昭和拾年四月六日左記ノ者ヲ代表取締役ニ選任ス沃溝郡開井里四壹參番地熊本利平
右昭和拾年四月八日登記

朝鮮米穀倉庫株式會社（變更）昭和拾年四月壹日左記支店ヲ變更ス釜山府大倉町壹丁目五六番地ノ支店ヲ釜山府榮町壹丁目拾壹番地ヘ忠淸南道論山郡江景邑大正町八番地ノ參ノ支店ヲ同所黃金町參拾貳番地ニ各移轉ス
右昭和拾年四月九日登記

全州地方法院群山支廳

名將の書信往來

日露戰爭の裏に語る大秘錄發表

長岡外史將軍遺愛の秘卷を初公開

…日露戰役に參謀次長たりし長岡外史將軍が、當時各將星との間に往來せる書簡は、數卷の卷物となつて筐底深く秘められたが、特に本誌の請を入れて始めて發表された。見よ名將の面目躍如たる書簡集

▲敢て全同胞に告ぐ　松岡洋右
多難なる時局に直面せる吾等國民に訴ふる至誠の熱文

日支提携に活躍の支那要人群像
…排日一轉して親日の機運を釀成せる支那要人の人物月旦

▲アリゾナ問題の眞相（在米平井武平氏が、アリゾナの排日の眞相とその現狀を公開）

今議會で議決された重要法案

●初放送の思出　アナウンサー河西三省
●祈りは應へらる　修養團主幹蓮沼門三
▲僕等のコスモス會時代　岡本一平・岡本かの子
▲最近の若い女性の問題　花村子

小林一三
…東電・阪急電鐵・東寶の社長として快腕を揮ふ小林一三とはどんな人か？社員が語る名士を赤裸々に語る
（社員名士座談会）とはどんな男か

▲陸軍の中・少將級の傑物
…次の大陸軍を背負つて立つべき中・少將級の中の錚々なる者は果して誰か。興味津々たる人物列傳

▲東洋趣味の粹「蘭」を語る　吉田安正
▲新手形交換所理事長森廣藏論　西村市二
▲日米海軍の大演習物語　松下芳男

現代 五月號

中村武羅夫

▲知らぬと大損相續の知識
○兩者の歷史と社會的人氣○兩者とジャーナリズム○兩者の品質○記者の實力○歌舞伎小唄か○親分は誰○夫々正に勝負の自信…

參考論

大東京解剖座談会
…各界の諸權威が一堂に會して大東京を爼上に献せ、その裏表を探究せる面白い事全く天下一品の大座談會

▲作歌の呼吸（歌に志す人々のために）　金子薰園
▲最近の性科學研究　高田義一郎
●國際漫畫合戰

大谷光瑞師縱横談
東本願寺を法獄に傳へて只管外國に前め活躍せる光瑞師が、眞の意圖を語る珠玉の名論！！に

現代大衆文學短篇傑作選

▲二日物語　幸田露伴●解説
▲勧鞭　角田見　菊●解説　桐田泉

てんぷら問答
ひげの天平
東京第一の天平の主人が興味深き天ぷら二十五年の苦心を語る

この際の金儲相談
現在の財界を鳥瞰的に見て、明日からでもすぐに實行できる利殖金儲法を説いた見逃せぬ虎の卷
●中外商業新報經濟部長　小汀利得
●投資研究所長　栗林正修
二種の責任指導の大特輯！！

● 棋界噂話　北斗星　菅谷
● 社會相批判
● 隨感隨想　十名家執筆

▲長篇小説 シーボルト長崎夜話　北村喜八
▲長篇小説 青春あそしと‥　吉田絃二郎
▲短篇小説 一眞人の哀愁　大田洋子
▲長篇 地上の愛　今春聽

▲人間家康の生んだ傑れたる息子の哀史と、徳川氏…
▲家康と信康　長與善郎

乱れんとする歐洲
稲原勝治
ヒトラーの投じた一石によつて再び危機に瀕した歐洲…!!

定價五十錢　大日本雄辯會講談社（振替東京三二三九）東京小石川（東京局）

實業之日本 四月十五日號

廿歳州歳台で群を拔いた人

血涙奮闘 青年成功実話集
◎開業十年で一流大商店主に
一年二百廿萬圓の賣上あるいさみや婦人洋服材料店主
◎入行七年で早くも支店長に
スピード出世の代表川崎貯蓄銀行新宿支店長垣下利夫君
◎一小僧からナショナルランプ所長に
自轉車屋の小僧から叩き上げ今は所得稅數萬圓の松下君
◎骨董屋の小僧から『はれやか』本舖主に
一年半で賣藥界を驚かした中島虎男君は廿九歳の青年だ
◎四億圓の會社で一番若い課長
東電切つてのスピードボーイ、調査課長高井亮太郎君

明朗なる氣分を養へ（實業之日本社長）增田義一

◎これなら必ず成功 禪的處世法講義　曹洞宗管長 伊藤道海
◎（日本名僧物語）弘法大師（高神覺昇）
◎大會社銀行若手重役くらべ……
◎三越重役の戰線異狀あり……
◎臨時利得稅はかう改正さる……
◎財界夜話・紳士の鞘當て……

號堂漫語　衆議院議員 尾崎行雄
◎私の處世信條（原邦造）
◎有合せ處世問答（石坂泰三）

ベルガの平價切下の意義と我が財界への影響　經濟學博士 服部文四郎
◎ベルガ貨とはどんなものか（木村禧八郎）
◎金ブロック崩壞と日本への影響（小島精一）
◎日支經濟提携の要點（東京商議理事 經濟學博士 木村增太郎）

統制經濟の再檢討（執筆者）大川平三郎 藤原銀次郎 某紡績社長

大會社大銀行諸官廳 月給ボーナス打明け座談會
出席社員 ●日本銀行 ●日本勸業銀行 ●日本興業銀行 ●東京瓦斯 ●東京電氣 ●東京市電氣局 ●大日本麥酒 ●帝國生命 ●三井銀行 ●三菱商事 ●三越 ●石川島造船
（旅費、退職手當、停年制等、公開）

餘り打明けた話で各社て大狼狽

■今年度の未就職者の第二次就職口開拓法

◎滿洲關係株の再吟味
◎日支好轉と輸出統制による紡績株の將來性
勸業債券勞働分月四抽籤

圍碁上達法　瀬越七段

◎腎臟病の根本的治療法（本村博士）
◎喘息の最新合理的治療法（醫學博士 岩永芳男）
◎醫者の選び方・かゝり方（醫學士 樫田十次郎）

價卅錢 送料五錢
東京京橋銀座西一 實業之日本社（振替東京貳六番）

●學習に大切な頭の藥ノーシン●

セイロン種・園選
トリス紅茶
茶樹の枝端に萌え出る若葉
それで造つたトリスです
全くおいしいトリスです

蛔蟲は命奪り……
虫下しマクニン
錠劑・三〇 一・三五
ゼリ・二〇 ・五〇 一・〇〇 二・〇〇
糖衣錠十 …

投網・釣具
網糸製
二間 二圓 三間 三圓
四間 四圓 五間 五圓
其他兎網釣道具
京城永樂町二丁目
吉備商會
漁網漁具問屋
御申込次第カタログ送呈
振替京城二三一四番 電話本局三一八番

讀みごたへある日の出五月號!!

▲高橋是清翁處世放談
サラリーマンの心得、金儲けの心得、くだけた翁の説話
▲若返り長壽の祕訣（濱田國松）
若返りは藥品や滋養よりもこの根本道が一番大切だ
▲亡き妻に禮拜す（濱田國松）
議長席に收まつて何故濱田氏は泣いたか
▲貧者の一燈に泣く（俵孫一）
一農民の至誠、北海道長官を泣かせた話
▲樂屋で流した涙（中村吉右衞門）
今だに忘れぬ感激と興奮の思ひ出を語る
▲一切を生かし働かす（佐藤義亮）
全社員と共に守る日常生活の信條を説く
▲日滿に春匂ふ日（山中峯太郎）
滿洲國皇帝陛下を奉迎する熱誠の大作
▲坪內逍遙博士（木村毅）
落第生から世界的文豪への面目躍如たり
▲新編忠臣藏（吉川英治）
昭和の定本として執筆を揮ふ近來の名篇
▲戀の海峽（小島政二郎）
残された姉、危き妹、誘惑の悪魔は躍る
▲山の彼方（加藤武雄）
男女の愛の外にある一つの大きな愛の姿
▲最近飛行機の話（伊勢谷課長）
物凄く發展せる世界航空機の有様を語る
▲時事早わかり問答
世界中の動きが容易にしかも明瞭にわかる名記事
▲山中に蝮の大群と闘ふ
押し寄せる無數のまむし、危機一髪の大冒險實話
▲嫉妬の効用（岡田三郎）
人情の機微を描いて深刻きはまる名作
▲妖棋傳（角田喜久雄）
今や全國大評判の人氣篇トテモ面白い
▲新巖窟王（谷譲次）
幽靈屋敷へ眞夜中に乘り込む美人は誰？
▲間違ひ採用（南達彦）
商標が原因で美人と財産が一度に舞ひ込む
▲鬼刑事捕物座談會
新聞界に聞えた老刑事六氏の物凄い捕物秘談いろいろ
▲日本の獅子武勇傳
わづか十八歳で全スペイン軍に鳴らした豪勇ぶり
▲挺進戰車隊の苦戰
三十六時間敵の重圍の中に頑張つた日本の戰車隊
▲江戸の坩堝（野村胡堂）
見よ義俠と誠之進にもこの優しい戀の場面
▲死頭蛾の恐怖（甲賀三郎）
奇々怪々いよいよ出でゝいよいよ怪し！
▲明治大盜傳（佐山英太郎）
これはまたエロと悪辣の鍔卷ものか？
▲謎の繃帶（田中比左良）
嬉し恥しの結婚時代の男女を描きて爆笑
▲月に立つ虹（中村武羅夫）
可憐！相思の若き男女は遂に此の結末
▲猛獸國探檢記（小山莊一郎）
奇想天外！文明と野蠻の交錯した快冒險
▲寶の誓ひ（福永恭助）
空襲の眞意思はず手に汗する痛快さ！
▲青蠅のお蝶（三角寛）
この事實を誰れか怪奇の目を瞠らぬ者なし
▲青龍刀權次（大島伯鶴）
美人お玉が色仕掛の活躍…始まりの巻
▲滿洲事變畫譜
參謀本部寫眞…記念すべき事變の…
外になほ十數篇あり

こんなにあつて僅か五十錢！安い高い問題に非ず！讀んで其の眞價を知れ!!（新潮社）

內閣審議會は五月中に店開き
首相自ら三黨首訪問 委員の人選を進める

【東京電話】政府は內閣審議會の設置を急ぎ準備工作を進めてゐるが、十六日の閣議では岡田首相より高橋藏相の內閣審議會副會長就任を受諾せられた旨報告各閣僚の諒解を求めたのち、內閣審議會並に同調査局の構成について各閣僚の意見を聽取し、これによつて法制局において官制を決定來る十九日の閣議において

一、內閣審議會官制
一、內閣調査局官制
一、文官任用令中改正の件
一、文官特別任用令中改正の件

外九件の勅令を決定、任用令改正勅令は樞密院に御諮詢の手續きをとることに決定、いよ／＼今月中に準備を整へ岡田首相自ら鈴木政友會總裁を初め町田民政黨總裁、安達國民同盟總裁の三黨首を訪問委員の人選を進め五月中に店開きをなし得るやう努力することとなつた

萬難を排して— 時局打開に盡力 今後の協力を約す
高橋 齋藤 兩長老の會見

【東京電話】十五日午前行はれた齋藤前首相、高橋藏相の會談は主として滿洲國皇帝陛下御退京後の政局の動向を中心にした問題が話題となつたもの〻如くであるが、結局兩巨頭とも時局の重大性に鑑み老軀を引提げて國家のため奉公する旨披瀝しあつたものである、即ち齋藤實子は最近側近者を通じ岡田首相の許へ近く成立せんとする內閣審議會委員就任差支ない旨通じある旨述べ政界には種々の流言が行はれてゐる形跡あるのでこの際現內閣の大黑柱たる高橋藏相に對し一層の奮起を要望し、以て政局を安定せしめ內閣審議會その他當面の重大問題處理に關し、對政黨工作はなるべく圓滑に取運ぶ要ありとし、これ等の點においても兩巨頭が完全なる意見の一致を見たもの〻如くである、特に同日の會見席上高橋藏相が高齡の身でありながら一身を犧牲にしても國務に盡瘁すべき悲壯な決意を示すところあつたに對し、齋藤前首相は大いに感激し自分もこの際萬難を排し政府の時局打開のため盡力する心算だと述べ、なほ今後の協力を約して會見を終つたものである

滿洲國皇帝陛下 京都驛に御着 都ホテルに入らせらる

【京都電話】滿洲國皇帝陛下には十五日午前九時三十分、秩父宮殿下を初め奉り各皇族殿下、岡田首相以下の御見送りをうけさせられ、東京驛御發、御召列車にて御退京關西御巡覽の御途につかせられ、午後六時京都驛御着直に御旅館都ホテルに入らせられた

長老閣僚會議 內閣審議會の具體化方策、並に委員の人選等の根本的審議をなすべき長老閣僚會議は岡田首相、高橋藏相、町田商相、床次遞相の四長老參集の上十三日午前十一時より首相官邸に開會、懇談を遂げた（寫眞は終つて退出する右より岡田首相、高橋藏相、床次遞相、町田商相）

政友けふ政務調査總會開催

【東京電話】政友會は十六日午前十一時より芝三緣亭に幹部と政務調査會役員との聯合協議會を開き今後の政策調査方針を決定し同日午後二時より本部に政務調査總會を開き之れが承認を求むる豫定であるが、之に先立ち政務調査會役員は十五日午後六時より日比谷陶陶亭に會合して諸般の準備につき協議するところあつた、而して今後黨として最も主力を注がんとする點は先に特別調査會を設置したる地方財政、農村更生、米穀、肥料對策、貿易關稅、思想對策等につき第六十七議會で論議されたところを再檢討し、國家內外の情勢に即して政策の樹立に向つて邁進せんとするにある

銀對策協議

【上海十五日電通】宋子文氏は十五日午前十一時中央銀行に孔祥熙氏を訪ひ、十四日外國銀行側との折衝の結果成立せる銀對策の妥協案內容につき詳細報告し正午辭去したが、孔祥熙氏は右妥協案に基き十五日午後支那財界、商工業界の巨頭を招致して協議會を開き、銀對策は健全通貨政策以外に途なく、財界商工業界は一致して政府の政策を支持されたいと內面事情を縷々說明援助方を求めた

全國失業救濟事業打合せ會

【東京電話】內務省社會局では大正十四年失業救濟に着手してより初めての試みとして、十五日午前十時より內務省第一會議室において全國失業救濟事業打合せ會を開催、赤木社會局長の訓示あり失業救濟事業につき種々打合せを行つた

地方長官會議の訓示並指示事項 內務當局立案を急ぐ

【東京電話】現內閣最初の地方長官會議は來る五月二日招集三日より約一週間に亘り開催され岡田首相、後藤內相、その他各閣僚より第六十七議會を通過した法律豫算等を中心に現下の時局に處する政府の施政方針を明かにし、その徹底を計り、內閣審議會の設置と共に政府の補強工作としてその效果を重要視して居るが、過般地方官界刷新を目標に大異動を斷行した後藤內相はこの機會に更に全地方官の緊張と諸般の刷新を促すべく目下關係局課に命じて訓示並に指示事項の立案を急がせつゝある、その內容は內務行政の全般に亘るが、刻下の時局にかて最も緊急と認めらるゝ左の諸點を特に強調するものと見られる

一、國體觀念の明徵
一、官紀綱紀の振肅
一、地方行財政の刷新
一、思想對策の徹底
一、改正選擧施行と選擧肅正
一、農村對策其他社會政策の徹底

原田男きのふ首相を訪問

【東京電話】西園寺公秘書原田熊雄男は十五日午前十一時官邸に岡田首相を訪問、時局の現情並に內閣審議會の組織等について詳細なる說明を聽取し、更に午前十一時半齋藤實子を四谷の自邸に訪問し高橋藏相との會見內容の詳細聽取し正午辭去した

日濠親善使節に出淵氏を任命 今夏訪問、約三ケ月間の豫定 期待される其成果

【東京電話】西太平洋を挾む日本及び濠洲の親交關係は昨年春濠洲レーサム外相の來朝を一轉機として急速度に增大し、兩國間當面の諸重要案件は悉く順調なる經過を辿りつゝある實情に鑑み、廣田外相はこの機を逸せず濠洲親善使節の派遣を可及的速かに決行すべき必要を感じ豫ねて人選中のところ前駐米大使出淵勝次氏を任命することに決定した、よつて出淵大使は親善使節として今夏レーサム外相來朝答禮を兼ね濠洲に赴き、首都キヤンベラにおいて先づ濠洲聯邦政府を正式に訪問、日濠交驩を遂げ民間有力者とも同樣通商貿易調整問題に關し協議を進め、更に一般國內政治、經濟、文化方面の詳細なる觀察を行ひ日濠兩國の相互諒解を深め、約三ケ月間日濠兩國の親善關係確立のため努力する筈であるが、濠洲に對する我が通商代表者の派遣問題、公使の相互交換その他の重要問題解決の機運熟しつゝある時、今回の日濠親善使節の派遣決定を見たことは重大なる意義を有するものと見られる

日蘇漁業條約の改訂 近く豫備交涉開始 酒匂代理大使と蘇聯當局間に

【モスコー十四日聯合】モスコー駐箚代理大使酒匂秀一氏は十四日午後外務人民委員部を訪問、本省より訓令に基き日蘇漁業條約改訂豫備交涉開始を申出た、右會見の結果同條約改訂豫備交涉は數日中に酒匂代理大使とソヴエート聯邦外務人民委員部との間に開始されるに決したと傳聞する

有吉公使南京へ 總領事會議の結果に基いて— 支那の外交方針打診

【上海十五日聯合】有吉公使は十五日午前八時、楠竹商務參事官、有野、堀內兩書記官を帶同、上海出發南京に向つた、公使は十五日夕刻南京着と同時に鐵道部に外交部長汪精衛氏を訪問、總領事會議の結果に基き改めて國民政府の外交方針を打診する豫定であるが、特に左の諸項につき汪外交部長の責任ある答辯を求めるはず

一、排日取締問題
排日取締は地方的には未だ不充分なることを具體的に指摘し、將來かゝる事態が是正せられない場合は日支兩國間に面白からぬ空氣を釀す惧れあり、而もその責任は國民政府にあることを指摘、今後の努力を要望する

一、經濟提携問題
日支兩國間の經濟提携促進策、および最近しきりに噂されてゐるイギリス政府の借款問題に關する眞意を打診し、重ねて國民政府の方針を聽取すること

一、原產地標記問題
原產地標記條令に關する國民政府の眞意を聽取し、正常化の緒につかんとしてゐる日支兩國間の經濟關係の調整を要望する

一、關稅問題、公使館移轉問題

鮮米改良種の普及が根本 菱本鮮米協會理事談

鮮米協會理事菱本長次氏は同協會總會出席のため十五日入城したが最近の米穀諸問題につき左の如く語つた

米穀統制 三法案の流產に對する政府の態度としては今年度の米作が不作で若し米價が高くなり過ぎるとになれば統制する必要はあるまいとして目下形勢を傍觀中であるが米穀統制の根本策として政府は國策審議會にかける準備を行つてゐるものと觀測されてゐる、荷見米穀局長の來鮮はさういふ意味が含まれてゐるとして注目されよう、しかしながらその統制方針は生產者たる農民や產業組合本位を變へて、配給者全部を網羅する供給上からの統制となるのではないかとも見られる

民政黨は 勿論政友會にしても、配給者と生產者との調和を求めてゐるので今後の統制案は先般の米統案より甚だ變つたもの〻出現が豫想される、しかしこの形式の統制が實質上は甚だ無效果であるのは當然で、從つて統制に力を與へる意味から外地米への統制に力點を置かれる事は疑ふ餘地はない、鮮米としては依然と[?]して樂觀に許されぬ譯である、外地米統制に新に觀化を豫想されるのは蓬萊米の擡頭である、蓬萊米は作付反別の增加施肥料の增加で著しい增產を來してをり、內地では朝鮮米以上に問題視され外地米統制は拍車をかけられた觀がある

朝鮮米と して考ふべき事は先づ品種の改良である、內地では實績取引が行はれ小粒種の方が好評を以て歡迎されてゐるけれど、朝鮮では全部大粒種と云つてよい、わづかに西北鮮に東北の陸羽百三十二號が移植されてあるのみで、これは甚だ好成績である、穀良都の如きは內地でも嫌はれものであるため酒造米として自然の販路を擴張し九年度は約八九十萬石も消費されたが、酒造米用としては辛うじて二百萬石の消費限界高に達するに過ぎない、何れにしろ鮮米は廿年以前の舊種が多いので鮮米の今後の需要增を來すのは困難である

[?]農事 試驗場で品種が試驗され成功してゐるがこれ等のものを早く普及しなければ改良されつゝある內地米に對抗することは出來ぬ、品種改良の結果は鮮米の地位を昂め內地米と接近すれば從來値段安によつて內地米價を低落せしめるといふ非難がなくなり且生產者側にも得である、斯くなれば米穀統制の大局から見ても喜ばしい事であるからして、品種改良が鮮米に殘された重要事だと思ふ

鮮米は內 地へ移出しつゝあるが鮮米壓迫の聲は內地凶作の折柄とてきかぬ、最近では白米移出が頓挫を來し玄米が再び增加してきた、これは白米檢査が嚴重に過ぎ千分の十七が千分の十五となつて乾燥程度が強められたため水分過少を來し、調味を傷けられた結果で含水量の程度は多少緩和する必要があると思ふ、米價は急落したがこれは凶作見越しが行過ぎたのと、政府が凶作地に白米を賣出したため農民が所有米を賣に出したためと見られてゐる

聯盟特別理事會 第一日は非公開で手續を決定 十六日から公開會議

【ゼネヴァ十五日聯合】十五日午前十一時開會の豫定であつた聯盟特別理事會は午後に延期せられ、三時より（日本時間午後十一時）開會されることゝなつた、但し第一回の會議は非公開とし議事手續きを決定される譯で、十六日より愈よ第一回公開會議を開く段取である、しかして十六日は先づ午前の會議においてラヴアル佛外相より、ドイツ再軍備に對するフランス政府の聯盟提訴覺書を提出說明あつてのち、午後引續きイギリス外相サイモン氏、イタリー代表アロイヂ男、チエツコスロヴアキア外相ベネツシユ氏、ソヴエート外務人民委員長リトヴイノフ氏各國代表の演說に移る筈、なほ會議は十五、十六、十七の三日間で終了の豫定である

本府の方針通り運ぶだらう 無煙炭合同問題について 穗積殖產局長語る

【東京支社特電】無煙炭合同問題で東上中の穗積殖產局長は、諸般の事務官とともに十五日午後三時歸任の途に就いたが、出發に際し用務につき語る

はじめは 極めて順調に運んだが途中から故障が出來て案外永延き、今日の午後になつて漸く纏まり評價額その他に就ても四社間の意見が一致したから本府の方針通り運ぶだらう

十七日か ら抑事會議があるので大體の見透しがついたから後は石田鑛山課長その他事務當局に委かして歸へるわけだ、多分一兩月中に假調印をなすことになるだらう

審議會の具體化を急ぐ

【東京電話】岡田首相は十六日の定例閣議に於て內閣審議會の具體化を急ぐ爲、高橋藏相が副會長就任を受諾せる旨を報告し、同審議會並に調査會の構成について各閣僚の意見を聽取することとなつた

ナチス包圍陣形 着々として强化 蘇代表が俄然活動！

【ゼネヴァ十四日聯合】ソヴエート外交の立役者リトヴイノフ外務人民委員長は先日來ゼネヴァに乘込み、ストレーザ會議の形勢を觀望しつゝスタン大使、ローゼンベルグ事務局長等の腹心の輩を動員して得意の地下策動をつゞけてゐたが、十四日ストレーザ會議終了とともに俄然國際政局の表面に登場、先づルーマニア代表チチユレスコ外相の午餐會後、ナチス挑戰に氣勢を擧げたのちさらに小協商國の總裁ベネシユ外相と長時間の會談を遂げた、會談內容は相互援助協約案に關するもの、即ち佛蘇兩國政府間に事實上成立した軍事協約同樣の軍事協約案につき最後的協議を遂げたものと解されてゐる、協商國就中チエツコスロヴアキア政府はフランス外交陣營內における有力な協調としてソヴエート政府との關係についても專らフランス外務省の指針に從つてゐるが、國際危機を打開するためチエツコスロヴアキア政府は佛蘇兩國間の軍事同盟案に參加することは既定の事實と見られる、ルーマニア、ユーゴースラヴイア等の諸國政府も殆んど同樣の方針と解されるから、聯盟理事會ののちナチス包圍の陣形は着々として擴大強化されることゝならう

佛伊空軍協定締約を急ぐ

【ストレーザ十四日電通】佛伊空軍協定につき準備的商議を既に開始して居た佛伊兩國當局は、十四日のストレーザ三國共同宣言でイギリスから右について公式是認を得たので、至急右草案を作成して出來るだけ早く正式締約を遂げることゝなつた、かくて防空協定の先頭はまづ佛伊が承り、次いで五月二十日ローマに開かるゝダニユーブ會議と前後してソヴエート、チエツコスロヴアキアその他中東歐諸國を含む相互多邊的空軍條約が成立するものと豫想されるに至つた、而して右が自然にドイツ包圍の形をとることになるは既に明らかに豫期されるところである

蘭印經濟長官ハルト氏來朝 近く廣田外相と會見

【東京電話】日蘭會商の蘭印代表として活躍した蘭印經濟長官ハルト氏は、支那視察旅行の途次十五日來朝しタブスト駐日オランダ公使を通じ廣田外相に會見申込みがあつたので、廣田外相は歐米局長と共に十六日中に同長官と重要會見を行ふことゝなつた、兩者の會見は日蘭會商及び民間海運會商再開の空氣を釀成し最近頓に惡化せる日蘭經濟關係の打開に資するところ大なるものとして注目されてゐる

英空軍擴張の必要に迫らる

【ロンドン十五日電通】イギリス航空省はストレーザ會議の結果空軍の一大改編乃至擴充の必要に迫られるに至つたものと解されて居る、何となればフランス外相が空軍條約の卽時締結の必要を力說するに際して提出せるドイツ空軍の詳細なる內容は、イギリス諜報機關の從來有して居た材料を遙に凌駕するものであるからである

英國は依然大陸出兵可能

【ロンドン十五日電通】イギリス政界はストレーザ共同宣言第六項に含まれる英伊共同宣言の重要性を認め右は近時イギリスに有力に擡頭せる大陸紛爭不干涉論に對するマクドナルド英首相の斷乎たる反對の表明であり、ロカルノに規定せる範圍に於てイギリスは依然として大陸出兵の可能性を留保し、侵略發生の場合は之れに對抗して軍事行動を含む一切の保障義務を遂行すべき旨を、主としてドイツに向つてこの機會に再強調した點で極めて意味が深いとされて居り、ドイツに對する一種の「ベールを被せた警告」と解されて居る

ストレーザ會議の成功を讃ふ 英佛伊三國の巨頭が

【ストレーザ十四日電通】十四日三國會議終了後英佛伊三國巨頭はトーキーに向つて左の如く簡單なスピーチを行つた

▲ムツソリーニ伊首相
三國會議によつて英佛伊三國の協力と歐洲の安寧が保障され頗る欣快に堪へぬ次第である

▲ラヴアル佛外相
大戰以後今回の三國會議程具體的成果を收めた會議はない、我々は平和を確保する爲に努力しこの目的のため互に犧牲を拂つた、我々は將來の平和を確信を以て待つて居る

▲マクドナルド英首相
予は會議が非常なる成功を收めて終了したことを欣ぶ、我々は外交的方法に於てのみならず、歐洲の平和を保障するといふ我々の目的を表明する方法に於ても強固なる協同一致を示した、予はこの會議が歐洲の平和問題解決の爲貢獻したと信じて居る

人

◇鄭黃海道知事　十五日入城朝鮮ホテル
◇土師慶南知事　同上
◇近藤全南知事　同上
◇孫江原道知事　同上
◇竹內咸北知事　同上
◇湯村咸南知事　同本町ホテル
◇岡崎慶北知事　同上
◇李忠南知事　同上
◇金忠北知事　同上
◇高全北知事　同上
◇安武平南知事　十六日入城備前屋
◇佐藤周吉氏（關東軍交通監督部工務課長）十九日入城廿日歸任の筈
◇油井岱治氏（農林局技師）馬政委員會總會出席のため十五日午後十時五分發東上

夕刊後の市況

◇…大阪短期引跡
大新　九二圓二　二安
鐘新　二二四圓五　一安
日產　九七圓五　六高
新東　一四七圓四　一高
◇…横濱生絲後場
當　六二二　先　六二四
◇…各地期米後場止
金澤二七、七七　熊本二八、三八
大阪最終氣配　七九　不變

東西南北

例の若返り法で有名なシユタイナツハ敎授がその後も引續き不老長生法の動物試驗研究に沒頭して居た所▲今回從來の動物腺移植法によらず▲單なる化學的藥物の注射による若返り法の大發見に到達し又復學界を驚かした▲同敎授は既に動物試驗にかて大成功を收めたが▲それによれば生殖年齡を終つた老齡の家畜に新藥を注射した所再び若さを盛返し盛んに繁殖し始めたといふのである▲未だ人體試驗を實行しないが倫理的困難な按術を要せずに人間にも適用出來得ると確信されて居る▲この人工ホルモンは矢張生物から抽出して製造するのだが敎授は之に『プロギノン』と命名した▲敎授は目下右新發見に關する論文起草中であるが▲脫稿と共に學界に問ふ筈だからそれ迄は同敎授に關する科學的說明は一切控へると稱してゐる

天津蕎麥輸入激增

最近天津蕎麥の輸入は著しく增加しつゝありこれが原因としては昨夏の南鮮地方の水害により鮮內蕎麥の主產地たる南鮮一帶の不作と天津蕎麥が安價で且鮮人の趣好に適する事にある、このため從來の滿洲蕎麥は打擊を受けてゐる、入荷高次の如し

九年八月五日　百六袋
同八月十一日　二百十五袋
十年二月卅日　六百十九袋
同三月卅一日　七百三十五袋

支那の國際通貨會議

【上海十四日聯合】宋子文氏は十四日正午上海銀行內において國際通貨會議を招集外國銀行側の援助を懇請すると共に、直ちに金融上の對策については必ず外國銀行側と協力する旨申出でた、この申出でに對し外國銀行團代表から質疑出で左の如き釋明あり會見を終つた

一、刻下金融行政につき國民政府當面に中央銀行としてはインフレーション回避、健全通貨政策以外對策がない
一、國民政府並びに中央銀行が健全通貨政策を遂行する場合には外國銀行團も欣然協力を惜しまず金融政策を支持する

日本中の大評判!!素晴らしい大附錄つき

新時代の少年新雜誌 新少年 五月號

新らしいスタイルに朗らかな內容、「昭和少年の希望と歡笑をつゝんだ「新少年」だ。明るい少年の心をのせた新雜誌は輝く、「新少年」五月號だ!!

滿洲國皇帝陛下の御來訪

少年諸君に檄す　第二の國民に對する要望（陸軍大臣）林銑十郎

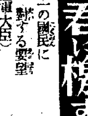

國史年代讀込和歌集（長岡規矩雄）

思はずワツ！と叫びたくなるほど面白い!!

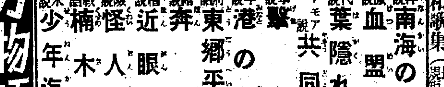

海洋小說 南海の輕騎兵（平田晋策）
感激小說 血盟の友（伊藤松雄）
時代小說 葉隱れ武士（[illegible]）
ユーモア小說 共同人生（中野實）
軍事小說 擊滅（橋本[illegible]）
少年小說 港の青旗（小島政二郎）
名將物語 東郷平八郎（吉田絃二郎）
熱血小說 奔流（小山內昇）
滑稽小說 近眼物語（[illegible]）
冒險小說 怪人魔城（[illegible]）
合戰物語 楠木正成（[illegible]）
幕末小說 少年海援隊（大佛次郎）

日本刀物語　日本刀の歷史や傳說や奇談等面白いお話。

黑潮の流るゝところ　不思議なおそろしい潮流ものがたりです。

漫畫の頁 ▲少年三銃士（松野一夫）▲ぼんやり艦隊（横山隆一）

紅顏熱球兒ロマンス（明大吉田投手の卷）

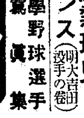

六大學野球選手大寫眞集

大懸賞　天下の小學校及び中學校諸先生から『新少年の歌』募集（詳細本誌）◆一等一名 ◆五千名大懸賞　◆「海の歌」募集（愛讀者諸君より）

海の護り（新刊）

これこそ、少年諸君が必ず一冊机のそばに置かねばならない立派な海軍畫集、海軍讀本です（本誌より大判の美しいグラビヤ刷り）

定價五十錢　東京日本橋　博文館

社説

最高の軍備

近着のロンドン・タイムス紙はムッソリーニのドイツの人口論なるものを紹介してゐる。これによると、ムッソリーニは最近ポポロ・ヂタリア紙に無署名の一文を寄せてゐるが、イタリアにおける各紙は挙つてこれを轉載してゐるとのことである。その内容を要約すると、出産率の増加は、ファッシズムが率先して主張したところであるが、ドイツのナチスもこれに倣つた。しかるに結果においては、ドイツの方が先際であるイタリアよりも遙に良好である。ヒトラー就任當時におけるドイツの人口狀態は、一千人に對する一四・七といふ惨めなものであつたが今や一七・七に増進した。今やドイツはザールの復歸を合せて、その人口は約六千八百萬人である。現在の増殖率を以てすると、四ケ年後には七千萬人に達する。

×

そして今日の増加率から見ると一九五〇年以前において、ドイツは八千萬人の人口を保有するに至るであらう。この人口的勝利こそザール復歸以上の重大事である。この大人口はドイツの國境を隣し隣國所在のドイツ人にとりて、益々大なる牽引力を有するに至るであらう。西歐の老衰諸國民は宜しく一考すべきである。といふやうなとが、ムッソリーニの所論である。これは西歐老衰國民ばかりでなく、國家をなすほどの國民は考へて然るべき問題である。マルサスが人口論を唱導して以來、敢然苦勢な人々が、人口増加に對して變な畏怖心を懐き、人口制限論を高唱し、産兒制限とか新マルサス主義とか、種々なる運動が擡頭した。人口増加による生活難は一層この種の人口制限運動に拍車をかけた。けれども一國一民族永遠の生存と繁榮といふことを考慮に入れる場合に於ては、人口制限運動は自國自民族の衰亡を誘致運動であるといふことを知らねばならぬ。

×

人口制限は各國が相互に協定的になすものであれば、勢力均衡においてさまで意とするに足らぬも自國のみこれを敢てするにおいては自國を劣勢に導くばかりである。軍備縮小といふことが相對的關係において、容易にこれを行ひ難きが如く、人口制限も亦相對的關係に於て輕々になすべきでない。妙な平和至上主義から、軍縮を敢てすれば自己が劣勢に陥るが如く、廣な土地と食糧と人口との關係を顧に人口制限を敢てすることは、自國の破滅を誘致するに至るのである。最高の準備は人口であり、最高の自衛は人口である。凡て一國が他國に優越せんと欲せば、人口増殖率において優越するところがなければならぬ。これは數の問題にあらずして、發展力の問題である人口増加率増大の傾向は發展の象徴であり減退の傾向は衰亡への傾向であるとを知らねばならぬ。下らぬ文化主義に囚はれて、猥りに人口制限など考へるべきでない。

加藤清正を語る (3)

小田省吾

次には朝鮮出兵の經路をお話しなければわかりませんから其の大要を申上げることゝします

文祿元年四月に秀吉が愈々征明の決定をすると、先づ先發軍を出發せしめた、さうして同時に水軍を送つた、次に後續軍を送つて名護屋城には若干の軍隊を置いて自ら其の本營としたのであります。當時動員した兵數を合算すると三十萬五千餘人といふことである。その内先發軍が十三萬六千九百人と云ふのでありますが、これは御承知の通り九軍に分れて居つたのであります。その第一軍は即ち小西行長及び對馬の宗義智の率ゐた一萬八千七百人から成つてゐるのであります

◇

第二軍は加藤清正と鍋島直茂、相良長毎の三將の兵から成つてゐて二萬二千八百人の軍であつた。そこで秀吉が出發命令を下したのが文祿元年三月十三日であつたが、故あつて少し遲れて四月十二日に第一軍が對馬の大浦を出發してゐる。今日の連絡船が一日で着くやうにその當時も十二日の夕方に釜山に着きまして翌十三日上陸して釜山城を陥れ、さうして翌日東萊城をも陥入れ、さうして進んだのであります。

◇

第二軍即ち清正軍は第一軍より五日遲れて釜山に到着した。さうして行長は、即ち中路を進んだが、これに對して清正は東路を取つたのであります、第一軍は中路を取つて進み、鳥嶺の嶮を越へ、忠州に至りて申砬が彈琴臺に敗死せしめ漸次京城に向つて北進した。五月一日に京畿道の驪州と云ふところでもつて漢江を渡り、楊津にて再び北漢江を渡つてかういふ風に京城に來たのでありますからして、小西軍は勢ひ京城の東に到着し東大門から入つて來たのであります。第一軍が京城に着いたのが五月二日の夕方であつた、さうして愈々親つて見ると城中には全く兵は居ないのであります。然し東大門は閉されてゐるので傍の水門を破つてそこから入つて門を開け全軍京城に入つたのでありますそれが今申しました通り五月二日であります。

内鮮醫學と世界醫學との交渉 (續)

工藤武城

過般十數日に亘り本面に連載されたる小生の小講演『日鮮醫學と世界醫學の交渉』に就き、全南小鹿島、矢田文一郎氏より左の來書に接す、科學的各方面にも興味深きものと信じ、茲に載せ併せて其厚意を謝す　工藤武城

工藤先生、小生は京城日報に御揭載の『日鮮醫學と世界醫學の交渉』を、日々甚だ興味深く拜見しつゝある一人であります。天孫東行の途次、ウガヤフキアヘズノ尊に就て、小生の郷里に祖先傳來の傳說があります。先生の御學說に關し、證明の一端ともならばと存じ左に記してみます

◇

私の郷里は、雲伯兩國の國境、伯耆米子市と出雲安來町の中間で、中海の行きつまり、島田村、字『門生』と云ふ五十戸計りの小部落であります。此部落の中央より稍山邊に當る、谷の形狀になつた地名に『ウガヤ』といふのがあります。元の漢字は明瞭でありませんが『宇賀買』と書きます。其地勢からして、恐らくは太古に於ては此山際まで入江となつて海水が入りこんだものと思はれます

◇

口碑によれば、天孫東征のみぎり御一行は玆に風波の沈靜を待つ爲めに、暫時の住居として小屋上作の工事中、一行中の母神は急に産氣づき、假屋の屋根の葺終るのも待たで、易々と御子が御誕生になつた。此れに因んで其御名を『ウガヤフキアヘズノ尊』と申上げるのである。ウガヤが出來上らず、其門（カド）で生れられたので、其地點を『門生』（カドウ）と稱へる

◇

此ウガフキ谷の反對側、即ち部落の中心に近い丘上の、門生（カドウ）神社なる祠がありまして、今以て安産の神樣として、遠近から姙婦又は其代參が絶えません。昔から門生村内の婦女には、決して難産は無いと、強い〳〵い傳統的の信仰がありまして、婦人一生の大厄たる分娩に對しましても心配する女子は一人もありません。斯く申す小生も、此神樣の庇護恩澤に因て安産された一人です

◇

山陰本線御旅行の時、安來驛と米子驛の中間に、建物なしの驛がありまして、淸水寺參道の假驛で下車する所が『門生』（カドウ）です。車中から御注意下されば、ウガフキもカドウ神社も見えます。念の爲に申添へて置きます

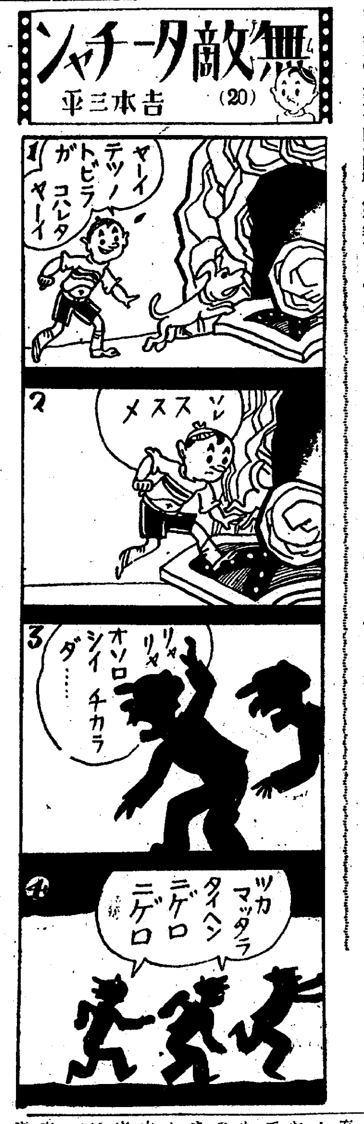

豆科學

□音波は弧狀□

米國海軍がカルホルニア沖で行つた大演習の結果海岸から八十哩先のベーカースフキールド市では硝子がコワレタのに、廿哩しか離れぬロサンゼルスでは音すら聞えぬとは不思議だとあつて、種々調査の結果音波は弧狀をなして一旦天に昇り、次第に地上近く降りて來ると言ふことが解つたと言ふが一寸見當のつかぬ實驗談である

□救命チヨツキ□

海上を飛行する人々の爲の救命服としては、カポツク、コルクの服があるが、之では厄介とあつて、ゴム製のチヨツキを平つたい狀態で着用し、イザとなると下に付いてゐる銅鐵のタンクのコツクをあけると瞬間に充氣するものが出てゐるが、輕くて浮力も大だし好都合であると言ふ

□新しい防水服□

防水服としては、ゴム系統の塗料を服地に侵ますか油を塗つて彈しかすかにあつたが、今度、ミクライトを土臺とした、防水塗料を纖物の上に付けたものが出來た。之は折まげてもよし、アイロンもかかり、石鹸で洗つてもよく、煙草の火位には犯されず、揉み苦茶にしても差支ないと言ふので、レインコート、カーテン、テーブルクロース等に用ひられ出した

□顯微鏡寫眞□

普通の寫眞機を用ゐて顯微鏡寫眞をとる事は困難とされて居たが市場に今度出たもので、之を簡單に片付けるものがある。之は焦點窗、投光器、カメラの支持器、レンズを顯微鏡に遮光しつゝ取付ける裝置から出來て居るもので問題となるのは焦點窗と言ふもの丈けであるが、顯微鏡の上にカメラをのせピントが良好となる位置をさがし易からしめれば後は普通の寫眞で出來る譯であると

□飛機行養蜂全滅□

アメリカでは農産物に蟲の付かぬため、殺蟲劑を飛行機で撒布する事を行つてゐるが、之れが流行し出してから養蜂事業が一頓挫を來たしたと報告されて居る。即ち、穀物は虫から助られると同時に有益な仕事をして居る蜂まで其の害を受けて近年全滅に瀕して居ると

□滑らぬ道路□

近頃の様に道路が舗裝されて來ると誠に具合よくはなつたが、スピードアップして來た自動車には滑つて困る事は雨の降つた時に、曲らんとして滑べり事故を起した實例が益々多くなつて來たので斯る道路技師はこの點を考へて摩擦を多くするために、坂道などではコンクリートの中に角石を入れて見たり、丸形の目に石を疊んでみたりしてゐる、その速力が三十哩位なら坂だけの苦心ですむが、五十哩以上となると、普通の道路でもおなじ様な苦心がいる

此の道の大家であるモヤー教授は、之からの道路はぜひ其表面を粗面にするために、粉末狀の摩擦的分子を含む事が絶對必要として居るが、此の點から行くと、折角出來た我が舖裝道路も近く改裝せねばならぬ時が來るものと見ねばならない

黒人と白人とのレスリング嚴禁

獨逸ニユールンベルグで

『黒人と白人のレスリング試合は白色人種を侮辱するものだ、白人が來目蔑視の中でクタ〳〵になつてネグロ雙にしてやられるのは全くドイツ精神を傷つける以外の何物でもない、黒人が白人をマットに叩きつけるのを見て喜ぶものはドイツ人ではない、増して喝采を奏するのを見てボーツとなつて拍手を送る女がドイツ人と云はれようか』とカンカンになつて怒つてゐるのはナチス闘當にその人ありと知られたニユールンベルグ地方司令ユリウス・シユトライヒヤー閣下だ、彼は鋒べたるナチスのお歴々の中でも急進派の牛餘としてニユールンベルク界隈を懼ひ戰かせてゐるが、彼の一聲で今後この地方では黒人レスラーは當分おまんまの食ひ上げとなつた、シユトライヒヤー氏を極怒せしめた最大原因は最近ニユールンベルグに來たワンゴーと呼ぶ黒人職業選手で彼はその油つこいなめらかな皮膚で敵の攻撃を巧に逸らしこの地方一帯のレスラーを總なめにした豪の者、その黒光りの魅力でドイツ娘の人氣を一手にカツ攫つたからだとある

新刊紹介

キング（五月號）創作に十數篇何れも他の雜誌に過ぎのない尤物が揃つてゐる、新載物では中村武羅夫の『女よなぜ泣くか』其他の傑作があり、評判の讀切傑作選も實鳥六助（淺原）山本周五郎等の新舊顏を巧に取交ぜてゐる中間物では『珍品名宮日本一づくし』『忍術修行の體驗』『頭山滿氏、出口王仁三郎氏縦横談』『小資本商賣開店繁昌實話案内』などをはじめ頗る多彩多岐である

講談倶樂部（五月號）元祿紳蕩の敵腕家本堂平四郎、高橋定讓の御兩所にこれはまた名を聞いたゞけでも犯人は縮み上つたといはれる元の名搜査係長村岡恒君を一枚加へて、凄いところを三篇『悲戀の白鷺美人』『血の沒鼠』『横濱美少年殺し』と表題にも瓦版調味横溢なのがある。東京六大學野球リーグ戰が二季制の昔に返つてこゝでまた一花咲かせようといふハナを狙つて『野球界評判』に相當力を入れてゐる

街の話題（創刊號）孔子と娼婦、陽春報貨、赤坊と親爺、或日の賴山陽その他（定價二十錢東京神田仲町二の一四萬世ビル、街の話題社）

男女貞操讀本 菊池寛、河崎ナツ、小倉清太郎共著著者が各自異なる立場から新時代の貞操を論じ、結婚生活に入らんとする青年男女に正しい貞操觀念を與へるもの（定價五十錢、東京麴町九段坂上婦女界社）

性病寶鑑 習川哲夫、福井正憲共著斯界の權威が性病からの絶緣體、家庭淨化を標榜して世に贈つたもの（定價八十錢、東京麴町九段坂上婦女界社）

婦人性典 福井正憲著結婚お産、育兒等の各項に亘つて婦人の生理的衞生全般の知識を懇切に明示したもので、婦人一生の好個の性讀本である（定價八十錢東京麴町九段坂上婦女界社）

少年倶樂部（五月號）附錄の日本滿洲兒童地理は地形、産物文化の發達經路等を窺ふことの出來る興味深い思ひつきである本紙の讀物では義士傳『假名書の托證文』『君が代の民』『山の勇者』『怪神像の秘密』『正道無敵』などが異彩を放つてゐる

現代（五月號）大東京解剖座談會、中村武羅夫の隣者論、松岡洋右氏の獅子吼、大谷光瑞師の縱横談、米國海軍の大演習物語等がある

文盲退治と簡易學校 (十五)

五錢の學習帳と同じものを一錢八厘で供給

池田林儀

部落皆學、部落更生を目標に勵を抱た金士淳氏は、あらゆる機會に部落民に接し、これらを教育し農事を指導し、生活改善の經綸を打つてゐる。新院公立普通學校の尹氏は『花石の金先生は夜でも十二時より早くは寢ません。毎日日暮まで働いて夕食をすますと、村の人が訪ねて來ます。十一時頃まではそれらの人々と色々話して、その人達が歸るとその日の日誌や明日の準備をやつてそれから寢ます』と語つた

ある時は堆肥の奬勵に、養蠶の指導に、祭日には國旗掲揚の奬勵に、暇を見出しては部落を巡回してゐる。次の日誌で部落指導の一般を推察してほしい

五月三十日

部落の青年が四人來た。色々話してゐる間に青年の心も解つた彼等は都會へ走りたき希望を持つてゐる。之を善導することは私の責任である事を思ひ、都市の外貌と内幕の相違、都市人の生活の不安定なこと等を言ひ聞かせた。未熟な青年等が都市へ憧憬するは無理もないが、その裏面を知らない被害をして、異村に落つかせることは私の責任であることを深く感じた

六月八日　金曜

本日午後八時學校實習を終へて部落指導に出かけやうと仕度するところへ、養蠶家が三人訪ねて來て、蠶飼につきて色々と問答した

(一)ちぢ蠶の豫防驅除について
(二)除沙消濕皮溫節について
(三)桑眠の注意、給桑度數について
(四)不摘繭を作らぬやうに
(五)上蔟の注意と其後の注意

昨年十一月十三日よりは、學校の前の大松に『更生鐘』を吊し、鐘紐子をかけ、毎日午前六時、正午、午後十時の三回、金士淳氏自ら之を打つてゐる

校門前の路傍には、農事摘示板を作り、農民の指導に資してゐる

同十二月一日より冬の夜長を利用して、毎夜夜學會を開催して、四五十名の老幼男女の啓蒙に力めてゐる

×

やりかけたら成就せねば退かぬといふ金氏の熱意は、忽ちにして兒童を感化し、部落民を手懐けた學校設立當時、二三氏の勢力爭ひのため、可成り困難であつた所在地民も、今は著しく學校の事業に贊意を表し、敵る學校の眞價を認むるに至つた

×

『出來てしまへば何でもないやうに考へますが、これまでの金訓導の苦心は並大抵ではありませんでした』と松田校長（新院公普）は語つた。

兒童の學習帳を見ると、國語も算術も、悉く金訓導が自ら謄寫し自ら綴つて渡したものである。僅かな夏休み中にも、特別して學習帳の謄寫をやつてゐる。その熱心と努力は、一冊五錢の學習帳と同じ貢獻のものが、僅か一錢八厘で兒童に供給されてゐる

×

夏の降雨の爲め、谷川の水が増せば自ら出て兒童を渡し、病氣の兒童があれば見舞ひ、ある時は道路を修理し、橋をかけ、兒童の理想を助諾する等、熱と愛がなくては出來ない學者の活動振りである。一兒童が途で怪我した時なと幾回となく家庭にまで出かけて行つて施療してゐる。

×

花石里部落の學校として、部落皆學の實をあげんがため、五年後には部落民に一圓の負擔をかけずに、學校經營が出來るやう、次のやうな維持法が組織されてゐる

イ　收入

在學兒童の父兄及花石里部落民

ロ　財政

(一)授業實習額

兒童の父兄は毎月十錢

花石里民は血等級に依り左記年額

五戸は	五十錢
十五戸は	三十錢
三十戸は	二十錢
五十戸は	十錢

(二)新花里農友會寄附金（農友會は相當の基本財産を有す）

年額八十圓（永久寄附契約）

(三)學校實習生産物中より

年額　五十圓

右收入により毎年學校の維持費を支出し、年額百圓の剰餘を得その剰餘金と大正十三年御成婚式記念貯金（校舍附屬金六百圓の中殘金二百圓）とを基金とし、年一割五分に廻し、五年後には千圓の基本金を得、之にて土地を購入する時は、土地收入年額百圓を得るを以て、農友會の寄附金八十圓と合し、百八十圓を以て六年目以後は、學校を維持して行くことが出來ることになつてゐる（この項終）

淋病
治療の世界的大発見
前東京吉原遊廓吉原病院長
佐藤榮先生創製發明
新發賣　急性・慢性・婦人用
普及品　一圓九〇
淋病治療の最短縮
本劑は淋病治療の最理想たる治療短縮を目的の最新發明藥で僅少豆粒大の安全量で不快な刺戟毛頭無く粘膜深部へピンピン浸潤速かに鎭痛し膿球を溶解排泄し一夜で減るが如く尿道の爽快を進め使用一滴毎にグン〳〵溶菌奏効する獨自の强力作用は本劑普及藥にて十分實驗に足りる本劑の安全性及び根治的藥力に必らず驚嘆するであらう
本劑は絶對安全
凡ゆる觀點より萬全を期す
本劑は一般の注入藥とは劑製の根本を異にし用量甚だ微量〇・五瓦乃至〇・七瓦の尿道へ塗布する程度の安全量で足り而も全量は僅々二分足らずで尿道粘膜深部へ滲透し强力な殺菌作用を顯すので自宅治療者が一般洗滌藥乃至は本劑類似の注入藥と同視し藥液で淋菌や膿球を深部へ押し込め淋疾惡化へ導く懸念絶對に不要で本劑は深達殺菌消炎收斂等治淋の四大理想を凡ゆる觀點より最も安全且最も有効に集結したる特殊銀劑で治淋の絶對短縮と豫防に成功し得たるは實に前東京吉原病院長佐藤榮先生の拔群の炯眼と苦心努力の賜ものである
淋病の强力殺菌は
ブラオンギン
ケンゴールの外に望み難し
無力内服藥・粉末坐藥の難點
現代淋病の治療法中患部直接療法の理想は確定的で内服藥は如何なる物も過去の慰安藥であり利尿を頻繁にし尿道表面の清淨に効果を齎らす外殺菌力絶無の事は世界の臨床醫學で明白にす粉末挿入藥は使用不便困難なる上、油性膿多き急性淋、深部に膿たまる慢性淋尿道中では粉末の溶解容易でなく且淋病治療上必要な放尿を長時間禁ずる大缺點がある。之れに反して液狀で溶解作用を要せず特に微量で直ちに速かに細菌底部へ深達し殺菌し治淋の目的を短縮するケンゴールの特色は茲に於ても斷然勝利を占む
本劑による治療費の經濟化
効かない藥で患者を失望させてからでは遲きに過ぎる淋疾は分秒を待たないで惡化する内服藥洗滌藥粉末劑類似の注入藥乃至は淋菌が四十度の熱で死滅する實驗理論を悪用し尿道外部に熱を與へんとする器械療法等苦々しき限りで粘膜内や膿球内の淋菌は一個も發育で死滅しないブラオンギン・ケンゴールによる治療が極めて低廉に濟む理由は効力根本的にして短時日に淋疾治癒するが故なり
一價一
二五瓦入（約十七日分）三圓八十錢
五〇瓦入（約三十五日分）七圓
八〇瓦入（約五十七日分）十圓
（注意　急性用、慢性用、婦人用の三種あり。御注文の際は御明記を乞ふ）
日東製藥合名會社　東京市芝區三田通新町十三番地
總代理店　合名會社　河原商店　振替京城三五〇一九番　電話三四一六八五・二六八六番
京城　新井藥房
京城　木村藥房
文献無代進呈
ブラオンギン
ケンゴール
KC1

革靴一足に万年筆一本ヅツ進呈
定價一圓の万年筆五萬本進呈
絶對全責任付、不向返金品替自由
大產＝大販＝市價の半値
○靴文數記入はがきで御注文次第代金引替で直送す
○品質耐久絶對保證必ず市價の半値以下五萬足限り大景品付
○送料は買主負擔　内地三十八錢、滿鮮六十七錢
堅牢無比　青年訓練　總革靴
此靴ハ訓練用ニ軍隊式ノ部隊用ニ同様ニ製造シタル軍用皮革式ニテ底ハ上等牛皮ヲ使用シ金具及ビ鐵ノ甲ニ牛革ヲ打込ミ十個ノ爪先ニ耐久力ヲ打チ込ミマス
上等黒總皮製
鬼三枚底＝總革學生靴
耐久絶對　二ケ年以上
一足　三圓五十錢
鬼三枚短靴　一足　三圓五十錢
此靴ハ耐久力ニ於テ本位ニ底ハ牛革三枚重ネ甲ハ上等牛革ニテ最新式機械製ノ丈夫向キ値段ノ安イ經濟的耐久靴ナリ十文ヨリ十二文迄同値
鬼三枚編上靴　一足　三圓九十錢
流行尖端　總革フレンチ型
フレンチ型編上靴　四圓二十錢
本品ハ絶對ニ機械ヲ使用セズ全部手製ナリ上等總皮底
フレンチ型短靴　三圓七十錢
革靴　大爆發的　大景品付
靴一足に定價一圓の万年筆一本宛進呈（最新インキ吸入式、一ケ年以上使用し得る万年筆）
高級紳士　禮服用　總革靴
高級職人ノ手製ニテ原料モ最上等品ハ特選品ニ限リ十一文ヨリ十一文半迄同値
深型靴　五圓五十錢
極上等總牛皮底品質保險
短型靴　四圓五十錢
ボタン付先飾來エナメル付
中學生專用　指定革靴　一足　三圓五十錢
女學生總革靴　大人一足　二圓七十錢　小人一足　二圓三十錢
晴雨經濟靴（最新發明　化學ノ粹輯、人功ノ妙）
一足　金二圓
最新發明ノ耐水用ニシテ雨天靴ト農作業用ニ良シ
晴雨經濟女學生靴　一足　一圓五十錢
名古屋市東區千種町（古井坂電停前）
合資會社　金城商會・販賣部
電話東五二一四（振替名古屋一七六）

北鮮版

棉作計畫を擴充
技術員を増員して 十ヶ年計畫に拍車

【平壌】平南の棉作は昭和八年以來作付は反別二萬六千五千町歩に達して奬勵十ヶ年計畫は着々進捗し、寧遠、陽德の不適地を除く奬勵十二ヶ郡には各産業技手一名の増員を見、道農務課に技手一名が配屬せられたが、十年度には愈々本格的奬勵の時期になつたので道農務課には國費の産業技師一名を近く増員し管内の西鮮棉作支場の充實擴張と相俟つて大いに成績をあげるものと期待されてゐる

防波堤改修陳情

【淸津】西部へ〳〵と發展する淸津の現狀は、やゝもすれば從來の中心地であつた東部を忘れ勝ちであるが、これを遺憾とし東部（明治町以東）の住民は一致して東部繁榮會を結成、努力をつゞけてゐるが、十三日代表五名は東海岸防波堤改修方促進につき、府廳に前田府尹を訪問、陳情した

軍國日本の春を 空に描く大盛典
華麗の繪卷をくり擴げる 飛行隊の行事決定

【平壌】軍都平壌の春を色どる飛行第六聯隊の第十四回開隊記念日における祝賀會は來る五月五日擧行することになつたが、聯隊當局では今年は航空兵獨立十周年に相當するので特に盛大にとり行ふべく委員長に愛沼中佐、庶務、接待掛に石丸少佐、式典掛に高島大尉、演習行事に森玉少佐、餘興、展覽會に木原少佐の各委員を任命し着々準備を急いでゐるが、當日は午前八時半から九時まで殉職者の慰靈祭を執行、九時から三十分飛行機格納庫落成式を行ひ、十時より十一時まで爆撃戰闘兩機の空中ペーゼントを擧行、十一時より十二時まで航空思想に關する航空展覽會、十二時より將校集會所前の高台で模擬店を開き府内官民有志約四百名を招待して祝宴を張り午後一時から四時までは兵の餘興と藝者、妓生の芝居、或は各中隊より選拔者を出した假裝競技會を催すことに決定、なほ當日は電車が混雜するため平壌驛から飛行隊格納庫引込線まで臨時列車を運轉することになつた

春光に戯る

工業教育も施す 中學校が欲しい
愈よ實現近き咸中に對し 有志の尤もな希望

【咸興】咸南中部多年の待望、中學校設立問題も過般咸興府議會及道評議會で微力ながら相當程度の醵金を決議して朝窒社長野口遵氏に寄附金懇談の結果野口氏もその資本系統に屬する各種工場從業員子弟の教育問題には紗からず苦心しつゝある際とて八萬圓の寄附を内諾するに至つたので愈よ咸興府内の設立期成會も本格的な活動を開始するものと豫想されてゐるが本問題に關し府民有志の一部にては

教育制度が劃一的なため結局は單純な中學校に終るかも知れぬが咸南中部の實情に即した特色ある學校、即ち中學校と工業學校を併合したやうなものは出來ぬものか、三年位までは同一コースで進みその後は卒業後直に就職を希望する者のための工業教育と進學希望者のための中學教育とのコース制とすれば無駄のない理想的の學校が出來るのだが……と學務當局の大英斷を望んでゐる向もある

羅津神社建立 具體的運動

【羅津】羅津神社の建立について去る十三日創立委員八名中六名が會合種々打合を行つた結果邑内土地所有者を初め會社、銀行、一般住民からも寄附を募ること、建立事務に對して專任者を任命することを申合せ委員長は邑長、會計は柳瀬氏に決定したが今後氏子總代三名を選任して神社建立の申請をなし實現に向つて邁進することになつた

咸南各産組の總會

【咸興】咸南道内の各産業組合定時總會は左記日取で開催に決定した

咸興四月二十七日＝事業計畫▲永興四月二十三日＝事業計畫▲新興四月二十六日＝事業計畫役員選任、定款の一部變更▲東上四月二十四日

右の内東上産業組合は去る三月二十三日の設立認可の總會日は新規總會、總會を併せ開いて新規程の制定、役員選任、手數料額の法定、買取及び委託販賣、金組聯合會加入の件等創立當初の重要案件を附議する筈

學童に 養鷄奬勵 熊耳普校の一石二鳥案

【咸興】豐山郡熊耳公立普通學校長李鉉勵氏は昭和八年三月同校開設以來の勤續であるが在學兒童が昨秋の冷害凶作に災されて授業料納入に困惑しつゝある實情をあはれみ父兄の諒解を得て貧困兒童に三十錢乃至五十錢を貸與兒童自身に雛を購入せしめこれを飼育増殖することによつて授業料納入を容易にする一面家庭に副業觀念を徹底せしむべく實施中で一般から絶大な感謝を受けてゐる

遭難救濟資 本金蓄積 咸南水産會 認可を申請

【咸興】咸南水産會は曩に開催した第十三回通常總代會の決議に從ひ十三日附『遭難救濟資金蓄積規程』及び『特別議員改任』の二件につき知事宛認可を申請した、遭難救濟資金の蓄積は前年度の總計剩餘金、指定寄附金、基金利子等を蓄積して水難救恤の徹底を圖らんとするものであり、特別議員は前年度末で任期滿了となつた崔濟信夫（元山）崔觀鎬（遮湖）の兩氏再選し韓機洙（元山）田辺攀（新浦）の兩氏を新に選任するものである

あまりにモダンな 妓生の雲隠れ
社金拐帶の内地人と逃避行 全國的に手配飛ぶ

【平壌】去る二月二日より五月二日まで東京市神田區某所に音樂修業に行くと稱して平壌署に旅行屆を出し同月五日愛人（?）である元崇實專門學校の若き教授金某と手に手を握り洋行の月氣分よろしく東京に旅立つた平壌一のモダン妓生新倉里八〇の一李林秀長女李嬉淑（二二）は突然愛人（?）を東京の眞中に置きざりにして三月十二日雲隱れしたので、金某は漂然として三月廿日歸壌した、これがため同女の親は驚き娘の行方を八方捜査したところ李嬉淑は金某のところから姿を消すとかねて馴染客として知つてゐた神戸市貿合區□上町二丁目日本毛皮株式會社□□田金造（□□）としめし合せ十三日兩名で何處かに逃避行をしたものと判り、しかも□□出は其勤務社の金一千五百圓を横領して山陰方面に逃げたものと同社では捜査願を全國に出したが、未だ何等の手がかりもなく同女の親達は悲歎にくれてゐる

ミールの製造會社 淸津港に生る
朝鮮油脂重役飯澤氏の主唱 急速に實現の計畫

【淸津】淸津における水産加工業者は約三十名に達しそれ〴〵内地大資本系統の支配のもとに大體分野が定つてをり、ミール生産の共同機關としての巾着網組合の統制下に律し難きものがあり、特に朝鮮油脂會社の出現によつて愈よこの傾向を深めて來たが、朝鮮油脂の重役で漁場主である飯澤浩氏の主唱でミールの製造會社を創設し今鰮漁季から操業を開始すべく目下大童の準備工作中である、會社の資本金は公稱五十萬圓、拂込二十五萬圓で從來同氏が淸津浦項洞附近で手締で行つてゐた業務をはじめ巾着組合共同操業以外の（主として飯澤氏の息のかゝつてゐる）業者の事業を從業統制するわけで工場敷地は淸津新漁港を目指し出願中である、なほこの會社計畫に參加する業者は淸津において大體十名内外と見られ川本新一、安達誠三氏らはこの計畫のために活躍中であり、會社の創立だけは今月中になすべく準備をすゝめ、一方飯澤氏は製造工場設備に關する要務を帶びて十四日淸津發内地へ向つた

この計畫實現に最も難關とするところは新漁港に工場敷地を求めることである、それは新漁港に對する敷地爭奪は晴々裡に激烈な競爭となつてをり、甲の適地とするところは乙も適地として出願してゐるといふ狀態と、更に漁港は未だ正式には道の管理に屬せず、その處理までに相當暇が繁くなるためである、何れにせよ同工場は秋鰮の漁業を目指してゐるものであることは想像されるが、脂油需要の大手筋（某々大化粧品製造者）の新規の出現が傳へられてゐる折柄工場設立を急ぐのは當然であり油脂界明年に備へる點からも急速設立が首肯されるわけで、淸津新漁港に一風景を點出するのも遠くはないであらう

訴へたが藪蛇 桃色遊戯露見

【淸津】咸北富寧郡連川面□防洞生れ府内幸町一牛車夫方英吉（二〇）は去る三月四日午後九時同番地村會列が不在中その妻金分百（二〇）＝いづれも假名＝を襲つて未遂に終り、同女から當夜告訴されたが取調べの結果兩人は以前から關係があつたもので、夫への體面上仕方なしに女から告訴したものと判明藪蛇となつた同女は告訴を取り下げたため書類のみ十一日淸津檢事局へ

海に水雷艇 空には海軍機
廿日相前後して 羅津の港を訪る

【羅津】鎭海要港部所屬水雷艇□島（乘組員六十名）加□（乘組員五十七名）は二十日羅津入港、なほ同日これと相前後して海軍偵察機は大分縣佐伯發羅津に飛來する事に決定、一號機は相澤大尉、二號機は宮田中尉操縦で二十二日まで三日間港内に碇泊し、その間當地在鄕軍人分會主催の下に軍事講演會を開催の豫定

辛や男やもめが 五萬人も出來る
江原道の人口一四六萬人 こゝも女ひでり

【春川】江原道九年末現在總人口は戸數二十七萬五百十戸、人口百四十五萬七千二百九十八人で前年末に比較するとざつと一萬四千人の自然增加を示してゐる、人口の内譯は男七五二、八八四人、女七〇四、一四人で男の方が四萬八千四百餘人多い更にこれを國別すると内地人戸數三六八〇戸、人口一二、六五一人、朝鮮人世帶二六六五七〇戸、一四四三、九三一人、滿洲及中華民國人二五五戸、七〇一人その他外國人五戸六人となつてゐる、なほ内地人を本籍別にすれば左の通り

北海道二四〇戸、八〇人、靑森二〇戸、五一人、岩手三六戸、一一四人、宮城六〇戸、一三三人、秋田四〇戸、一四六人、山形一〇九戸、三九四人、福島七五戸二五八人、茨城四三戸、一一一人、栃木三九戸、一二五人、群馬四二戸、一二三人、埼玉二七戸八三人、千葉四一戸、一五三人、東京六八戸、二〇七人、神奈川二〇戸、五七人、新潟六四戸、二〇八人、富山三九戸、一六二人、石川四一戸、一四二人、福井三一戸、一〇一人、山梨四七戸、一九一人、長野七九戸、二六一人、岐阜四〇戸、一五一人、靜岡五四戸、一七七人、愛知七四戸、二四八人、三重六三戸、二三六人、滋賀四九戸、一八四人、京都三三戸、一一六人、大阪四九戸、一四三人、兵庫五七戸、一九一人、奈良二六戸、七七人、和歌山五一戸、一八〇人、鳥取五八戸、二〇八人、島根一一一戸、三六六人、岡山一〇六戸、三七七人、廣島二〇〇戸、六四六人、山口二二六戸、八三三人、德島三九戸、一五九人、香川五六戸、一九九人、愛媛一〇二戸、三三三人、高知六二戸、一九七人、福岡二三八戸、八五七人、佐賀一六六戸、五六七人、長崎一七一戸、六五六人、熊本二二六戸、七九四人、大分一五六戸、五六八人、宮崎九九戸、三〇〇人、鹿兒島

山中道議 觀櫻御會に お召の光榮

【春川】邑内花園町道會議員山中友太郎氏は畏くも宮中における觀櫻御會に御召しの光榮に浴し

不肖今回宮中にかける觀櫻御會の御催しにお召しの光榮に浴しました事は一家一門の名譽でありまして恐懼感激に堪えません

と語り今明日中東上の筈

愈よ世に出る 弓防山の赤松材
德山港への軌道が完成し 築港促進運動起る

【江陵】三陟郡近德面の弓防山には約十萬尺締の赤松を藏してゐるが江陵營林署ではこれが官行伐採を實施することゝなり、木材搬出のため同面麻邑里から德山港の間に工費九萬圓を投じて汽動車軌道を敷設中であつたがこの程完成し内地へ注文した汽動車も到着したので去る十一日德山港で盛大な開通式を行つたがこの伐採事業によつて附近住民は大いに潤ふわけである、なほ德山港現在の施設ではこれ等木材を大量に搬出する際は非常な不便を感ずるので多年の懸案である築港をこの際是非とも實現すべく有志は猛運動を開始することゝなつた

汽車の煤煙から火事 漣川に頻々

【漣川】去る十一日午後六時漣川郡々内面車灘里二九六洪大俊方から出火、消防組の活動で間もなく鎭火したが原因は汽車の煤煙からと判明、なほ九日の同時刻にも漣川全谷間の林野二ヶ所から出火一町歩程燒いて鎭火したが之も汽車の煤煙からで頻々たる煤煙被害に部落民は戰々としてゐる

江陵靑年團 發會式擧行

【江陵】江陵邑では去る三日關東明倫會江陵邑靑年團の發會式を江陵神社境内で道の李相夏囑託臨席の下に擧行、宣誓を行つて靑年の意氣を昂揚したが團員は内地人十名、朝鮮人二十一名で組織され内鮮一體の靑年團である

好奇心から あたら命を落す
電柱によぢ登つて 四十男が感電即死

【鐵原】平昌郡大和面新里生れ裵貞燮（四?）は十三日午前九時過ぎ鐵原郡好德面萬福里の京原街道から約一町離れた水田中にある電柱に誇らぬ好奇心にかられて登つたところ忽ち感電して無殘な即死を遂げた

金組總代會

【茂山】延社金融組合では十三日公會堂内で定時總代會を開催、新年度事業報告、新年度計畫を附議可決した、また茂山金融組合では來る廿八日午後一時から普通學校で第二十三期定時總代會を開催、左記各項を附議する

九年度財産目錄、貸借對照表、事業報告、剩餘金處分案並に監事の意見書承認、役員手當支給監事及評議員の改選並に選擧

困つた小作爭議
指導模範部落を中心として 兩立せぬ小作の悩み

【鎭南浦】府外龍岡郡大代面漁湖里住□洞には齋藤農場の指導模範部落として同農場の小作人四十六戸を居住し從來一戸當り二反步の水田小作をせしめてみたが、これでは小作人の生活の保證も出來ず、また模範部落としての實績も擧げ得られないので、前記四十六戸に對し一戸當り更に一千坪宛の添貸をなすべく同農場では近接せる隣農場（地主京城の閔氏）の畓六萬八千坪を本年一月初旬購入し從來の小作人七十二戸に對し上述の目的で『小作解約することあるべし』と通牒を發し、同畓を一千坪づゝに區劃するため畦畔區劃の整理を行つた、一方通牒を受取つた元閔農場小作人七十二戸のうち三十四戸のものはもし小作を取上げられては生活が出來ないと書面をもつて『引續き小作させて貰ふよう御世話願ひたい』と龍岡郡守に陳情してきた

因に元閔農場小作人七十二戸のうち▲小作のみで生活してゐるもの十戸▲從來も齋藤農場の小作を兼ね行つてゐたもの十五戸▲合計二十五戸に對しては齋藤農場でも元々通り小作させる方針であると

管轄鎭南浦署では事件の成行を重大視し監視してゐるが近く齋藤久太郎氏の來南により圓滿に解決するものとみられてゐる

一夜の中に 新患者五名
天然痘猛威を揮ひ 咸興府民は大恐慌

【咸興】咸興府内の痘禍は俄然猛威を揮ひ十三日夜から十四日にかけて朝日町五四醫地志津子（一）軍營通二日章堂文具店牟田口一雄（三）城川町三の一八八林貞順（?）外山手町、日の出町に各一名、合計五名の新患者發生し府内初發以來の累計は罹病後府外から轉入した數名を加ふれば十五名に達し府民は戰々兢々の態ひをしてゐる

麗はしい謝恩

【咸興】咸興郡安山面内中里李昇模氏（?）は大正十三年以來安山面長在職十年に及び昨春退職したが現面長始め有志はその功績を記念すべく醵金取纏め中の處この程二百十六圓に達しので去る三十日安山面事務所で贈呈式を行ひ銀盃一組に現金二百圓を贈つて積年の勞に謝した

長白縣の集 家法協議

【惠山鎭】對岸長白府では十日治安維持會を開催し會長（縣知事）司會の下に日滿官公吏列席し集家法施行について協議した

集家法は治安工作上現在轉々と散在せる奧地の家屋を一定地域に集め長白縣内全部へ七ヶ所の警察署と百名の警官を增設し警備の完璧を期すべく四月末日までにこれを完了せむとするものである而して轉任部落即ち集家法施行地域には一戸當り卅圓以上の移轉補助金を交付する筈であるが縣内は前年度不作のため農村は困憊の狀態でこれが實行は相當困難と見られてゐる

孫知事の招宴

【春川】孫江原道知事は十二日午後四時から官民二百數十名を招待櫻花爛漫たる春川神社境内で盛大な新任披露宴を張つた（寫眞は宴會）

富永知事漣川へ

【漣川】富永京畿道知事は去る十一日佐々木官房主事を帶同、自動車で楊州、抱川を經て午後三時漣川着、郡内顏斤面明川洞の更生部落及び新設農事試驗場を視察した後郡廳で官民一同を接見、聽員に一場の訓示をなし、同四時發歸任した

國防獻金

【咸興】國防獻金二件＝北靑郡新昌地方振興會は三月三十日から二日間同地で開催した北靑全郡の蹴球大會參加者から醵出された義金三十圓の内二十圓は朝鮮防空器材購入費に寄附、十圓は郡内凶作窮民救濟資金に獻金し、文川郡雲林面新倉里婦人會長朴蓮姫以下二十三名は神武天皇祭に當りかねて申合せ蓄積中の一匙貯金から金一圓を國防獻金した

金組總代會

【原州】第二金組では去る十一日定時總代會開催、任期滿了の組合長共祐祖氏は再選された

咸南辭令（十三日附）

五老公普訓導　吉村　末男
任小學校訓導命興南尋高勤務
車　妙俐
任普通學校訓導命五老公普勤務
鹿兒島縣小訓　中村　秀吉
任普通學校訓導命三湖公普勤務
普通學校訓導　崔　淳鎬
同　朱　鏞□
依願免本官（各通）
普通學校訓導　車　相日
命咸鏡北道出向
鹿兒島高女教諭　黑田　八重
任高女教諭補咸興高女教諭

人の動き

▲竹内咸北道知事　十四日羅南發上城
▲田中江原道理事官　十四日羅南發赴任
▲國富仁川觀測所長　十三日淸津視察、雄基へ
▲洪江原道參與官　十四日から九日間江陵、襄陽、高城、平昌各郡視察
▲山本茂山公普校長　十二日鏡城へ
▲中川同郡庶務主任　十二日歸任
▲志村三長警察署長　同
▲福田延社署長　同
▲押村輸城檢查役　十四日金泉發赴任
▲水野長承浦酒造會社支配人　十三日長承浦へ
▲森後吉氏（鏡城高等普通學校敎諭）十一日逝去十五日自宅で告別式執行、十二日附高等官四等に陞叙

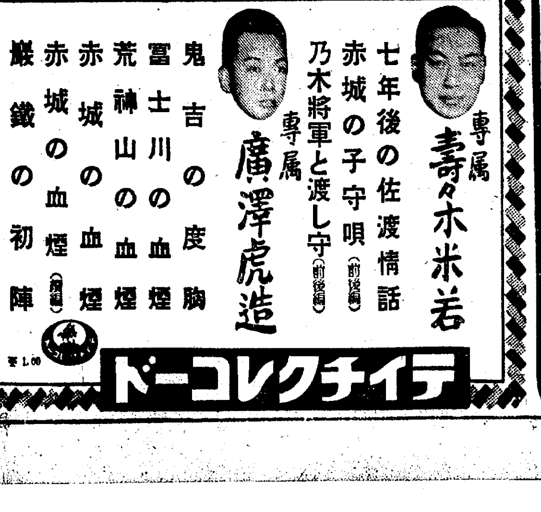

南鮮版

補助汽船の活躍で 海運界に大波動
鮮航同盟夏場運賃協定の雲行怪しく 釜山側は脫退の腑を固む

【釜山】釜山近海航路が小型機帆船の異常な活躍のため貨物運輸に大波瀾を生じつゝあるが鮮航會同盟會と穀物協會聯合會との間に重大なる作用を及ぼす結果となり遂に釜山穀商ブロツクの角ブ代表は運賃交涉會議で井谷會長を殘して十三日夜京城を引揚げ歸釜したが何れも釜山獨自の立場によつて脫退の腑を固め當業者の結束に努力しつゝあり、推移を注目されてゐる

水原の獻穀畓 地鎭祭執行

【水原】去る十三日午前十一時から水原郡台章面、獻穀畓の地鎭祭を執行、富永京畿道知事、山澤本府農產課長その他官民多數參列、終つて祝宴あり午後一時散會した

大邱鄕軍大會 盛大に終る

【大邱】鄕軍大邱支部大會は十三日午前九時から大邱八十聯隊將校集會所で岡崎知事、平田聯合支部長、中山憲兵分隊長等多數來賓列席、支部長開會の挨拶を述べ厳かに評議會、分會長會議を開き宣言決議をなし武技競技打合せ等を行ひ午後三時から市街行進に移り府民に多大の感動を與へた

大邱神社春祭

【大邱】大邱神社では來る十六日前夜祭を十七日春季大祭を行ふ

自動車令周知講習會 慶南で開く

【釜山】慶南自動車協會では本月一日から實施された自動車交通事業令に關し一般の自動車營業者は勿論自家用所有者その他關係者に同法規の周知と徹底を期するため廿二日から六日間釜山、晋州二ヶ所で道警察部の應援を得て講習會を開催することに決定、日程と開催地割左の如くである

▲甲班 四月廿三、四日二日間釜山商工會議所樓上＝出席者範圍釜山、東萊、梁山、密陽、蔚山、金海、鎭海、昌寧、馬山各署管內の關係者

▲乙班 廿六、七日二日間晋州警察署演武場＝出席者範圍晋州、巨濟、固城、統營、泗川、南海、河東、山淸、咸安、咸陽居昌、陜川、宜寧署管內

壯佐里防波堤 ちかく竣工

【固城】固城郡東海面壯佐里防波堤地元民の寄附額三千圓を合せて總豫算一萬二千圓で昨年十一月起工、去る三月二十九日竣工したがこれを築堤兼用にすべく防波堤と海岸に連結する堤防を目下施工中であるが竣工の曉には產業上の受益を期待されてゐる

永登浦金組の總代會

【永登浦】金融組合では十四日正午から武德館で第二十五期總代會を開き九年度事業報告、剩餘金處分及監事の意見書承認の件を附議し異議なく承認の上役員手當支給額を議決し監事及評議員の選擧に移り議長指名で監事に堀山周介、李昌雍、白井永三氏を評議員に手賀常五郞氏外十名を夫々選任して議事をすまし、小ヶ倉郡守の祝辭があつて隣り引續き祝宴を張つたが同期業績は池田理事以下の努力によつて稀有の好成績で二千八百十七圓餘の剩餘金を以て從來最高二分配當であつたものを一割四分に增配した

忠北棉作品評會 受賞者發表

【淸州】道會主催九年度忠北棉作品評會の審査成績は左の通り決定し入賞者に對してはそれ／＼賞金を授與することになつてゐる

◇指導郡內指導部落品評會 一等淸州郡江內面多樂里、二等同郡覽鄕面竹田里、三等同郡文義面後谷里、沃川郡北面大爲里、同郡安內面道栗里、同郡同面龍湖里、永同郡永同面梅梨里、同郡陽山面鳳谷里

◇棉作婦人共同作圃品評會 一位淸州郡四州面佳景里第一區、二位丹陽郡梅浦面於儀谷里、三位槐山郡文光面陽谷里、四位沃川郡沃川面松山里、五位忠州郡周德面□□里

◇棉作改良契品評會（優）淸州郡文義面後谷里（良）鎭川郡草坪面新通里（同）丹陽郡赤城面下津里（佳）沃川郡安內面道栗里（同）槐山郡文光面新基里（同）忠州郡洗味面新梅里

仁川消防祝賀會

【仁川】道內消防表彰規定によつて第一回の精勤優勝旗を獲得した仁川消防組では十三日午後二時から公會堂に官民三百名を招待盛大な祝宴を張つた

露店資本稼ぎ 二人組强盜 事前に發覺

【全州】道立全州醫院長岩野博士宅へ押入つた强盜犯人捜査の副產物とし强盜計畫中の全州八達町前科四犯李壽□（二〇）全南求禮郡山東面生れ高龍基（二〇）の二人を檢擧取調べ中の處彼等は生活に窮し先づ全州で强盜を働き次ぎに參禮大田を荒し百圓も稼いだら京城へ出て日用品の露店資本にすることにし商賣道具の剃刀一丁を八達町某飲食店から盜み出し仕事にかゝらんばかりのところであつたと

釜山の卸賣市場長 やつと決定

【釜山】釜山府で近く開場する中央卸賣市場の場長選任は詮衡難に陷入り興味をもつて看られてゐたが結局經驗者として釜山漁業組合理事宮川長介氏が起用されることになり十三日附を以つて發令されると同時にこれに伴つて府吏員の異動があつた

釜山職業校 陶工科合格者

【釜山】釜山公立職業學校では窯業陶工科入學試驗の合格者氏名を十三日左の如く發表した

安命山、尹漢暎、韓澤科、韓孟德、韓啓晟、金泰甲、金成基、金興龍、金武石、金用水、金進根、金興柱、金容吉、崔錫哲、崔華汶、崔相守、屬仁浩、孔天鎭、吳寅鎬、崔泰大、崔昌美、徐慶福、鄭守仁、朴鍾守、朴柱勳、朴洪八、朴守泮、朴柏鳳、李錦九、李英守、李秉國、李龍杰、李順根、林基主、盧昌汶、呂守寶

慶北の春蠶 掃立十三萬枚豫想 ざつと二千枚增加

【大邱】春蠶掃立を豫想されてゐる慶北道の本年春蠶掃立は十三萬枚突破を豫想されてゐるが九年度の產繭高を見ると金額が一百十八萬三百四十三圓產繭額は四百四十萬八千五十八瓩で春繭が三百十一萬七千百五十瓩秋繭が百二十三萬九百八瓩となつてゐる一方掃立枚數は春が十二萬八千百六十二枚秋が七萬一千四百四十一枚で要するに本春は昨春より約二千枚の掃立增加を豫想されてゐる譯である

話題に躍り出た 味覺の王密陽鮎 河床の變化で漁獲は少いが 景氣の上向から需要は增加

【釜山】例年よりも早く櫻も過ぎて新綠青葉の季候が近づいた慶南では密陽江の名產鮎がソロ／＼好事者の話題となつてゐるが今年は昨年の洛東江大洪水の影響を受けて河床も變化し鮎漁も思はしくないと想像されるに拘らず一般の景氣が上向きとなつて來たゝめ需要は增加する一方で今夏の密陽鮎は大富らしく道水產試驗場では名物を保護するため研究調査を始めた

松汀里の停電

【松汀里】大興電氣の松汀里區域は兎角故障停電が多く、去る十日について十二日午後七時二十分から同九時半までに五回もの停電あり一時市街は暗黑化したのであまりのことに住民は憤慨してゐる

水原消防演習

【水原】消防組では十四日午前六時非常招集を行ひ、模擬火災の消火演習を行ひ同九時からグラウンドで春季大演習を行ひ好績を納め正午から會館で慰勞宴を張つた

仁川の歡樂境幕開き

【仁川】憎い雨にたゝかれた櫻は殘りの蕾はすべて咲き亂れ、この上嵐なき限りまだ暫くは樂しめる、月尾島は多少遲れ咲きで雨に誘はれるまゝにポツリ／＼紅唇を破つて二三日にして見頃、滿開は二十日頃にもなら、一方潮湯の扉も開いたしツツジも吹き出す、お天氣が霽れたら一時に歡樂境化すべく、露店の準備も仕上げて待機中（寫眞は東公園の滿開櫻）

慶南消防組 革新協議會 各組頭統營に會合 十八議案を可決す

【統營】消防組では二十五周年記念祝賀會に先立ち十三日午前十時から統營小學校講堂で統營消防組の主催で道內消防組頭協議會を開催、出席者は釜山、鎭海、晋州、密陽、三浪津、洛東江、蔚山、方魚津、大渚、鎭海、慶和洞、固城、巨濟、山陽、欲知、三千浦、河東、長承浦、古田、丹城、居昌、富林、泗川、避永、統營、道外麗水からも出席、加藤道保安課長、柳川統營支部長、大沼郡守、山口邑長等臨席、組合支部長組頭を推し各組からの提案意見希望事項の討議に入り午後三時半終了、各組の提案になる可決事項は左の通り

▲出動手當增額（方魚津 道に一任）
▲國庫補助金交附方申請（方魚津、釜山、山陽可決）
▲公務出張の際割引券發行（方魚津決定）
▲消防服制中標章及儀式時にかける禮裝制定（釜山）
▲全鮮消防 統計表作製（釜山可決）
▲常備消防事務視察派遣（釜山可決）
▲消防組員に對し 敍位 敍勳制定（釜山可決）
▲道地方費補助金交附方申請（統營、山陽、可決）
▲殉職消防手に對し弔慰金贈呈（統營、可決）
但し殉職消防員に對しては消防協會救濟金の外全鮮各消防組に於て其の組の經濟狀態に應じ適宜弔慰金を送呈する方取計要求
▲特別昇進、永年勤續者、又は功績顯著退職の場合（統營可決）
▲表彰（イ）消防手在職中特に功勞、永年勤續職務精勵者と（ロ）非常時に際し出動功績者を道知事より（統營、可決）
▲消防講習會を道內に於て開催すること（釜山、統營、可決）
▲組頭會議開催（富林、方魚津、統營、宜寧、可決）每年一回宛道主催で道內の組頭
▲全鮮消防組大會開催（統營可決）
▲聯合演習開催（釜山、統營可決）
▲消防歌の普及（慶和洞可決）
▲飛行機から爆彈投下を受けた場合機械筒の防去法（鎭海、各目研究）
▲朝鮮消防組名簿に組頭副組頭以下幹部名簿作成方協會に要求（欲知可決）

鳴りをひそめた 選擧界ぶり返す 仁川は立候補五十名突破か 取締りに萬全を期する當局

【仁川】道內各府邑議員選擧取締規則は既に發表されたが仁川における府議改選運動は來る二十二日頃から開始される見込みで今回は內鮮人合して約五十名の候補者があるものと見られ、相當猛烈な運動を豫想されるので所轄仁川署では選擧法違反事故の發生を防止すべく立候補者に運動員に對し選擧改正規則の小冊子を配付する事となつたが希望者は仁川署高等係に申出られたいと

全鮮武道大會 慶南の選士 卅四名決定

【釜山】廿、廿一日の二日間京城警察官講習所で開かれる全鮮武道大會へ出場する慶南選士は柔劍道は三十四名に決定し柔道は松の內六段、劍道は上垣五段統率のもとに十八日後入城の筈

固城金組模範部落撮影

【固城】固城郡上流面新龍里は固城金融組合東海支所の指導部落で全鮮の模範部落として知られてゐるが今般朝鮮金融組合聯合會ではこの實績をフイルムに納めることになつた

邪戀の姦婦 夫に劇藥を盛る 十四回に亘る毒殺に失敗 ちかく身柄を送局

【大邱】慶北漆谷郡乃城面丈丹里崔海妹女（二〇）は今から四年前鄭家の孟龍（二〇）と結婚同棲したが昨年春頃近所に住む馬斗錫（二〇）と情を通じ夫の目を忍んで醜交を重ねてゐたが情炎に魂を焼き盡した二人は遂に夫のゐることが邪魔となり一そう夫を殺して了へばあとは天下晴れて會瀨が樂しめると昨秋猫いらずにネコイラズと劇薬ソーダを求めさせこれを飲食物に混じ前後十四回に亘り夫にすゝめ、これが爲め夫婦はその都度吐瀉し或は人事不省に陷つたが幸ひ命をとりとめ今日に及んだのを季化署員が聞き込み姦夫姉を引致嚴重取調中であつたが罪狀を遂一自白したので近く送局することになつた

光州驛の跨線橋 廿日頃開通

【光州】豫て工事中の全南光州驛の跨線橋及び上屋附プラツトホームは殆んど竣工し二十日頃開通の豫定であるが之がため一般乘降客は線路を橫斷する危險を除かれ非常に安全かつ便利になる譯である

鎭海要港部敷設艇 浦項へ入港

【浦項】鎭海要港部所屬敷設艇黑島丸及同加德丸の二隻は十四日朝入港、十五日朝出港したが邑では國防義會とはかり乘組將校の招宴を張つたが十四日夜は小學校で艦長の講演と軍事映畫があつた

內鮮職業紹介所協議會

【釜山】第十一回內鮮職業紹介所協議會は五月九、十の兩日山口縣秋市で開催に決定したので釜山府からは府營職業紹介所長が出席することになつたが內鮮職業紹介の連絡協調が議題の中心となる模樣である

九龍浦港にチフス續發 益々はびこる兆に 防疫陣極度に緊張

【浦項】浦項署管下九龍浦港には十一日現在鄭正龍（二〇）外七名のチフス患者が發生、續いて淸龍河面面頭里にも一人發生、なほ神光面にも赤痢患者が出たが九龍浦の如きは蔓延の兆があり防疫陣は極度に緊張してゐる

鳥致院繰棉休業

【鳥致院】南北棉業鳥致院繰棉工場では昨年十一月五日四十萬斤を製綿し十四日限り閉鎖したが同店では水原と忠南長項に各工場增設する豫定であると

棉莖製紙 群山に工場 設立準備中

【群山】南朝鮮電氣株式會社專務樋口虎三氏を中心に群山で棉莖を原料とする資本金五十萬圓の製紙會社を計畫中工場設置の重大要素たる用水については過日の府會議員懇談會で協議の結果群山府が現在沃水利と揚水契約の量を增し工業群山建設への建前から府一致で同製紙工場の實現を援助することに決定

砂防事業所 農村指導の責任を負擔

【全州】全羅北道では砂防工事各事業所も農村指導に從事することになり道より安倍主任技師、佐藤社會主事、三吉囑託の手で調査研究中であつたが井邑、淳昌、鎭山、南原、各事業所で四ヶ面三十六部落を擔當して指導することになつた

南原春香祭 繰上げ執行

【南原】春香祭は例年舊五月五日執行してゐるが今年は農繁期に當るので南原邑及愛國部で協議の結果陰四月八日に繰上げることに決しそれ／＼準備中

府邑議選擧 全北道警察部でも取締の基準を發表

【全州】全北道では來る五月廿一日行はれる府邑會議員選擧につき八日府邑所在地警察署の高等主任を招集し改正法規の說明並に選擧の注意事項を指示するところがあつた、なほ十二日は井坂警察部長より五項目の注意事項を一般に發表したが選擧運動に關する事項中特に從來と異るところは戶別訪問及び立看板に一定の制限をなし運動者は府議は十名邑議は七名以內に制限された點で極力違反行爲の防止に努める筈である

固城水組役員改選

【固城】固城水利組合は去る十一日午後一時半から定時總代會を開催、評議員の改選を行ひ右の諸氏が當選した
李中用、砂田源一、朴昌淳、鳥山、金鍾式、東拓會社、金思綏、伊澤利人、李判洙、伊澤富彥、李石宰、三邨、固城面、禦元忠三、補充員林炳慶外十二名

南鮮の飛行場 大邱に決定 內地連絡飛行場は 廣島以南に詮衡中

【大邱】大邱市民多年待望の的であつた飛行場は最近中央からの情報によると南鮮では大邱に決定しこと連絡する飛行場は廣島以南の急行列車停車驛所在地の中から選定すべく目下詮衡中でこれも近く決定發表される事になつてゐるが使用機は十五人乘機を使用する事となつてゐる

固城の農業實修學校 五月上旬開校

【固城】固城公立農業實修學校は五月上旬頃から校址里文廟の假校舍で開校の豫定であるが本年度初年級一學年生は三十名を募集するが既に五十名の應募者で來る十九二十の兩日入學試驗を行ふ、因に校舍の敷地も校址里に決定新任の山崎校長は郡當局と協議の上臨時事務所で開校準備を急いでゐる

忠南產大麥 トンボリ

【大田】近年麥酒原料として有望視さるゝに至つた大麥トンボリは忠南では昨年試驗用として約百石を朝鮮麥酒會社に送付し目下試驗中であるが最近麥芽し永登浦工場で仕込中であるが試驗の成績を期待されてゐる

名刹の金佛 雲がくれ

【全州】扶安邑內の城皇寺は名刹として知られてゐるが去る十二日住職の留守中時價二百圓の金佛を盜み出したものがあり所轄署で犯人捜査中

金浦の消防演習

【永登浦】金浦消防組では十二日午前九時から金浦署後庭で演習を實施、岡田署長の點檢あり、十七年勤續者小頭崔植氏に富永知事の銀杯一個を傳達し分會長及本社の副賞授與があつて午後二時から武德館で祝宴を張つた

群山金組總代會

【群山】金融組合では十三日午後二時から公會堂で第十七回定時總代會を開催、財產目錄、貸借對照表、事業報告書及剩餘金處分案並に役員手當の件を提案通り承認し監事及評議員改選の結果、監事に淺仙藏、氏家重吉、金敬鎭の三氏重任し評議員には町井重太郞、光富嘉八、內田留吉、山本泰治、戶塚總太郞、神林松吉、泉作二、中山辰彌、李用雨、兪致元の十氏が選任された

女中の献金

【唐津】唐津鎭の女中神矢華子さんは去る三月十日の陸軍記念日に國防獻金を思ひ立ち獻金箇をつくり宿泊客から零細な金を集めて一ケ月後の四月十日までに集まつた三圓五十錢を愛國部に獻金したが引續き實行すると

沃溝郡守更迭

【群山】沃溝郡守崔學洙氏は去る十二日附で高敞郡守に榮轉、後任には扶安郡守朱時敏氏が任命された

あの町この町

◇【羅津】十六日は軍馬補充部雄基支部開設十五周年に當るので同支部では午前八時から官民有志を招待記念祝典を擧行
◇【羅津】半島綠化デーの二十一日は邑でも產業課が先頭に立つて植樹を奬勵
◇【茂山】營林署の作業所主任會議は十三日で終了の豫定であつたが十六日開かれる木材業者との懇談會まで延長
◇【統營】青年訓練所では十五日午後八時から小學校で入所式
◇【金泉】親友會では十二日正午からミカド食堂で記者團を招き懇親宴、家族は局長官舍で慰安會
◇【統營】金融組合では二十日午後一時から吉野町丸三料亭で第十九回定時總代會
◇【固城】金融組合は去る十三日午後一時半から第二十六期定時總代會、組合長に朴永中氏當選
◇【金泉】業務視察のため來泉中の大興電氣特支配人は十二日夕東雲樓に官民有志を招宴
◇【群山】商工會議所主催忠南商團視察團の報告會は懇親會を兼ね十一日午後七時から新月で開いた
◇【伊通】報國會は新陣容を整へ中止してゐた例會を十四日武道場で開催し今後は每月開催する筈

食慾を進める榮養劑

お家庭に一人でも三度の食事を美味しく頂けない方或は永患ひて病床に親しまれる方があれば、家庭の空氣が沈みがちてすが、それ以上重大な事は、かやうな方の體力が次第に衰へ、消耗し行くことです。手當は一日も早ければそれだけ回復もまた容易です

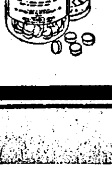

食慾を起させる

――ために以前は消化劑や苦味劑、刺戟劑などを與へたものですが、何れも藥が胃を通過し終ると効力も去るもので、內部から食慾を湧き出させることは出來ませんでした。今日ではかやうな一時的の方法でなく、胃の運動筋肉を補强して、自然に食慾を起させることが可能となり、この目的に麥酒酵母が賞用されております。

胃腸を丈夫にす

榮養學上の研究によりますと、食慾の起らない原因の多くはヴイタミンB_1の缺乏に因ることが實證され、これが延いて胃と腸の運動筋肉を弛緩させその結果空腹になつても胃袋は膨れつ放しで收縮せず、また消化液の分泌も減り、飢餓感を起さなくなります。これに對しB_1が濃厚な麥酒酵母が絕好の原因療法として汎用さるゝに至りました。

便通を整へる

ヴイタミンB_1が缺乏しますと腸でも亦、その蠕動運動が鈍り、食物殘滓が腸管內に滯つたまゝで排泄されず、從つて新しい食慾も起りません、食慾不振で惱む人の殆んどが便秘を訴へるのはこのためで、これまた麥酒酵母の連用によつて次第に規則的な便通を得るに至り、同時に頭重、不眠、血色不良、疲勞感などの自家中毒性症狀も自ら解消されます、エビオス錠の常用により氣分が著しく爽快となるのはこのためです。

食慾不進又は常習便秘に惱まされる方は勿論、肺、肋膜その他の呼吸器病を患はれて居る方や熱病の恢復期、お產の前後發育の遲れた兒童など、何れも胃腸が弛緩し、普通量の二三倍から四五倍ものヴイタミンB_1の大量補給が甚だ効果的です

藥用にはどの酵母でも良いと云ふわけに行かないことで、必ず麥酒酵母のみが選擇されます。自然界に於けるヴイタミンBの最大給源は麥酒酵母で、藥局方でも「藥用には麥酒酵母」と明示された所以は茲にあり、その代表的國產品はエビオス錠であります。

エビオス錠

三〇〇錠……一円六十錢　一〇〇〇錠……四円八十錢

馬越藥學博士　稻谷農學博士　指導

エビス・アサヒ・サッポロ・ユニオン麥酒釀造元　大日本麥酒株式會社
東京市日本橋區本町二丁目　株式會社 田邊元三郞商店
大阪市東區道修町三丁目　株式會社 田邊五兵衞商店

女優になる

P・C・L 千葉早智子嬢

名作『三人姉妹』の監督・成瀬巳喜男氏はP・C・Lの第二回作品として『女優と詩人』を選ばれました これは中野實氏原作の明朗な喜劇で、舞臺の方で非常な喝采を博したものですから御案内の御方も多い事と存じます。

此映畫の配役がまた大層賑やかでございまして、詩人二ツ木月風は『坊ちゃん』の宇留木浩さん、小説家が藤原釜足さん、それから保險屋を落語界の新人三遊亭金馬さんが勤める、と云つた具合でございます。私は女優を演らせて頂きましたが今迄とは氣持を更へて新しい境地を狙つたつもりでございます。上映の節はぜひと御覧を願ひまして、忌憚なき御批評を伺はせて頂きたいと思つて居ります。

女優と申しますと何となく華やかな感じが致しますが、實生活は却つて地味なものでございます。と云つて映畫に現れた場合は矢張り相當華やかに化粧しなければ女優らしく見えない、そこの加減が實に難かしいのです。出來れば衣裳や持物などを餘りケバ〳〵しくせずに女優らしく見せたいと云ふので顔のこしらへには可成り工夫を重ねましたから、今迄の私の顔とは少し感じの異つたものが出來たやうでございます。

勿論これはサーワ白粉で致しましたからこそ或程度までの成功が得られました譯で、何時もながら此白粉の素晴しさは無類だと感じました。

全てのお化粧を通して第一の要件である『冴え』と『魅力』が、これだと容易に得られます。

私は以前から撮影にサーワを信頼し、また經驗を積む度にその優秀性を一層ハッキリと認めて參りますので、必ず皆様にもこれの御愛用をお勧めしてゐる次第でございます。

なほ此白粉のコンパクトも、内容は固より、如何にも優美で感じのよい容器で、色味は白と肌色の二種ですが、兩方とも同系の色味三種が替へとして添へてありますし、全く近代味ゆたかなコンパクトでございます。

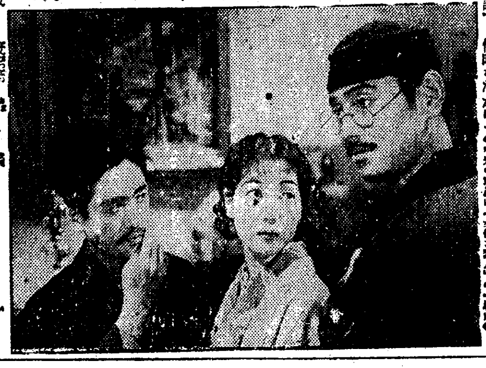

●中央の寫眞は「女優と詩人」の一場面●

春の言葉

P・C・L 宮野照子嬢

春といふ季節は誰方にも好かれますが、お化粧人にとつては仲々油斷のならない時だと存じます。春になると花は咲き鳥はうたひ自然は何となく生々した表情を示します。人間の氣持も浮々して參ります。戀愛の事件が多く起つたり家出をする方が殖えたりするのも春が一番だ相で……マア、お話が少し脱線いたしましたが、氣持の浮立つと申すのも原因は生理的なところにある譯です。身體の新陳代謝が盛になり分泌物が多くなりますから、お若い方ですとニキビなどが澤山出る、一般に誰方でも汗ばんだり脂ぎつたり仕易いのでございます。その結果として春はどうもスッキリしたお化粧美を保つことが難かしいので、地肌を何時もサッパリと洗ひ整へて置くのが何より大切な事と存じます。其方法としては高級な石鹸を常用するより外はございません。使用が强過ぎて肌を荒す様な石鹸は申す迄もなくダメ、さうかと云つて洗濯す時にヌラつく石鹸も不可ません。それは後肌に石鹸分を殘しますので、お化粧にとつては大敵でございます。私が子供の頃から愛用して居りますミツワ石鹸は以上の欠點が些しもなく、アタリがやはらかで而も除垢がよく、地肌を健かに美しく整へてくれますので、この石鹸で地肌を清爽と保ち、其上へ個性美白粉のサーワでお化粧すれば、どんなにお化粧れない御方でも必ず成功なさること請合でございます。アレコレと絶えず化粧品を取替へてゐる方がございますが、それでは美への道から遠のくばかりだと思ひます。

◆美容研究生募集!

佛英米伊獨等の最新流行スタイルを日本人にピッタリと適用せしめ獨特の方法にて有ゆる洋髪の急所要點を最も親切丁寧に敎授致します。

綿マーセルウエーヴ●パーマネントウエーヴ●電氣なしパーマネントウエーヴ●フインガーウエーヴ●最新流行佛獨美顔術●パリー流行斷髪刈方●其他美容一般

之等は佛國ナザール美容學校●米國マリネル美容大學●米國マクドナルド美容學校出身の部與洋先生の個人敎授です。

(規則書は御申越次第進呈)

東京神田錦町一ノ一一 洋部美容研究所

ヘチマの水から發明された化粧水

ヘチマコロン

特大瓶 80セン
大瓶 50セン
小瓶 30セン

懸賞

★新製品ヘチマクリーム發賣記念★

十万人様當籤

四月三十日締切

幸運は誰に? 見よ!

堂々たるこの賞品 羃々たるこの人氣 躊躇は機會と幸運を逃がす

即刻! 即刻御應募あれ

—松坂屋特選—

▲特等 (二〇名) (御希望の品一つ)

- (イ) 京染 フレッシユール訪問着
- (ロ) 友禪刺繍入 絽丸帯
- (ハ) 京染 フレッシュール綸羽羽織
- (ニ) 化粧卓上セット
- (ホ) 特選ポータブル蓄音機
- (ヘ) 卓上パインミシン
- (ト) 御誂白麻洋服上下
- (チ) 御子様用自轉車

—松坂屋特選—

▲壹等 (二〇〇名) (御希望の品一つ)

- (イ) 流行型特選ハンドバック
- (ロ) 別製朱塗姫鏡臺
- (ハ) レーヨン名古屋帯
- (ニ) 若向絣本銘仙
- (ホ) 富士絹サンマードレス
- (ヘ) 色絞絹張晴雨兼用洋傘
- (ト) 旅行用御化粧ケース
- (チ) 富士絹ワイシャツ

▲貳等 (一、〇〇〇名) コロンゆかた東京清流染 (一反宛)

▲參等 (一〇、〇〇〇名) 新製ヘチマクリーム 一個宛

▲四等 (八八、七八〇名) 御縫針 (四十本入) 一袋宛 (京都本みすや特製)

計 一〇〇、〇〇〇名

課題

次の文の〇の中に文字を入れヘチマコロン及びヘチマクリームの標語となるべき文にして下さい。

(A) 〇〇〇の水から發明された化粧水〇〇〇〇〇

(B) 〇〇〇のためにヘチマクリーム

—應募規定—

一、お答の用紙 ヘチマコロン及びヘチマクリーム(新舊共有效)の外函の裏面又は其他の用紙

一、お答の書方 次の四項目を楷書でわかり易く書いて下さい。一項目でも書いてないと無效になります。

(1) 課題の答
(2) 貴方が御購讀の新聞名
(3) 貴方が平素ヘチマ化粧料をお買ひつけの販賣店名及び住所
(4) 貴方の御住所、御姓名

一、送り方 封筒に入れて有封にし、十五グラム(四匁)毎に必ず三錢切手を貼つて下さい。郵税不足のものはお氣の毒ですが絶對に受付けません。

一、送り先 東京市日本橋區横山町六番地 天野源七商店 懸賞係 (又は、最寄りのヘチマ化粧料販賣店へ御持參下さい。)

一、締切 昭和十年四月三十日本舗到着分

一、抽籤方法 昭和十年五月上旬東京小間物化粧品商報社に於て正解者中より公正なる抽籤を行ひ當籤者へ賞品を贈呈致します

一、當籤發表 昭和十年五月中旬、全國新聞紙上に特等貳拾名、壹等貳百名、貳等壹千名を發表し、其他は賞品の發送を以て發表に代へます

一、賞品發送 當籤發表より一ケ月以内に賞品全部發送の豫定。(尚特等より貳等までの當籤者には東京銀座松坂屋より賞品のカタログを送らせますから、それによつて御選定願ひます)

一、其他 (1) 抽籤にもれの方々へは別に賞品を進呈致しません。又御通知も差上げませんから豫め御承知願ます
(2) お一人で何枚でも應募出來ます。
(3) 懸賞に就ての一切の御問合せには勝手乍ら御返事申上げません

御販賣店各位へお願ひ

上記十萬名様當籤大懸賞の回答ケースを愛用者よりお集めの上弊舗宛お送り下されば三十枚を一口として次の如き薄謝を差上げます。(お集めの回答ケースには必ず貴店名及び御住所御明記の上御捺印下さい)

	回答ケース	三錢切手
一口	三十枚	十五枚
五口	百五十枚	九十枚
十口	三百枚	二百枚

30—UD

歲餘の苦心研究に成る品質意匠絶對優秀品

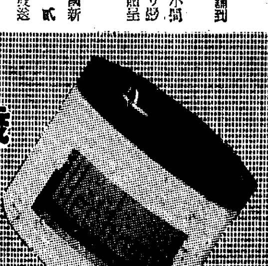

大瓶70セン 中瓶50セン 小瓶30セン

本舗 東京 天野源七商店

自然美のために

ヘチマクリーム

日露大海戰 勇士に聽く會 【17】

重村少將 林さん何かお願ひします

林氏 私は當時二等信號兵曹操舵手として明治三十七年二月六日佐世保を出發したのですがその前日でした入港中の全艦隊乘員は、烏帽子岳で大運動會を行つたのですその時は東郷さん以下幹部が臨席されました、一艦から五名宛の選手を出して競走をやつたのです、それが濟むと直ちに歸艦すべしとの命令がありました、皆は何事かと心配しながら艦に歸へると出港の準備が命ぜられたのです

半舷上陸のあとに 出たぞ！銀飯

初瀨の大活躍を見て東郷さん "はつは愉快ぢやのウ"

三十七年軍艦「常磐」が戰爭に參加中敵の傳書鳩荒天の爲めマストに足を休めたものを生け捕つた（寫眞は當時の重村分隊長と山路參謀）

□半舷上陸□

先づ準備が終ると、三時間の半舷上陸を許され、別れをするものは別れを、用事のあるものは用事を濟せて來いとの命令なのです、三時間位ゐではどうすることも出來ません、私などは下宿に飛んで歸つて立ちながら下宿の女將と冷酒を飲んで別れを告げて歸へりました、明石は午後十一時には既に出航し、鎮海に向つたと聞いたのですが、間もなく第一、第二、第三驅逐隊は出港し、水雷艇隊は既に出港し我々も旅順に向つたのですが、當時誰もこれを知らなかつたのですが、九日の午後十一時ころ食事をさせられたのです、この時のが銀めし（白米飯）を戴いたのです、何事かある時でなければこの銀めしは出なかつたものです（註、海軍では脚氣豫防の爲めパンか麥飯かを常用し白飯を用ひません）それで大體見當はついたのです、愈々我艦隊は敵艦隊を發見しました、我艦隊は九千米まで近寄りますが、發砲しません、敵は一萬米位から發砲し始めました、我艦隊は漸次近づき六千八百位まで接近した時でした

□戰鬪旗揚る□

三笠には戰鬪旗がサッと引き上げられましたと同時に三笠から火蓋は切られた、これと同時に各艦からは一齊に砲の引金は引かれ、物凄い砲擊戰は開始されました

（前）小牧（中列右から）下平、眞田、重村（後列同）野村、鳥崎の諸氏

敵は多大の損傷を受けて逃げ始めました、上村艦隊から信號によつて之を追擊すべきかと東郷さんに指揮を仰いだのですが三笠からの信號では、この儘根據地に引き揚ぐべしとあつたのです、それから初瀨は第一回閉塞隊を護衛して旅順港外まで行つたのですが見てゐると物凄い光線の探照燈を以つてその發見に努めドン／＼砲擊を加へてゐました丁度この席に居られる杉本君などが驚嘆還しにのには驚きましたが何だつて歸つて來たかと云つた位でした、私も第二回閉塞隊に志願したが許されませんでした、それから第二艦隊は旅順背面攻擊をやつたのですが、八島が機雷にかゝつた時は乘組員の收容を行つたのですが、こんどは初瀨がかゝり春日に收容されました遂に笠置に曳かれて根據地に歸つて東郷さんに檢閲を受けたのですが、後部をひどくやられてゐましたので東郷さんは『ハ、……愉快ぢやノウ』と云はれました直ちに大修理を行ひました

重村氏 初瀨は五月十五日でしたネ、小林さん如何です

小林氏 明治卅七年二月九日郵船會社汽船飾野丸を水雷母艦に艤裝し晝夜兼行で工事を進め二月十一日佐世保に向け出港（所屬第二艦隊長海軍大佐櫻井正次郎氏艦長海軍機關中佐森永郁太郎氏）鎮海灣、長山列島、小平島、竹敷等を根據地として最後に日本海々戰に列しその任務は水雷艇及び驅逐艦に炭水の補給及び小修理などをやりましたそれから軍艦八島が爆沈してから八島の坂本艦長總指揮の旅順港口封鎖第二回强行偵察、機械水雷沈置に從事し終つて横須賀に歸港し解散して熊の丸を退艦しました

池上 お疲れの處色々と有益なお話を伺ひ有難うございました（をはり）

匪賊の巣窟を衝き 激戰の上擊退

迫擊砲を持つ三百名 賊の死傷多數―我方戰死二

【間島十五日聯合】延吉〇〇守備隊〇隊および義勇團の一部は十三日午前四時、明月溝管内の賊巢根據地を衝き迫擊砲を有する共匪三百名と激戰、四時間にしてこれを擊退、賊側の死傷多數の見込みである、我方も下士官一名戰死、負傷二名、義勇團一名戰死、負傷四名を出した、この報により各地から日滿討伐隊が急行し目下急追中である

春は告訴狀の山

痴話喧嘩の花亂る

【仁川電話】仁川花平里四三八金柄九は數年前から仁川内里二李龍成の妹龍順(三)を妾として同棲中去る二月中旬龍順は無斷家出したので、百方手を盡して搜査した結果水原郡西新面松梢里二金學宗といふ者と同棲してをることがわかり去る十日同女との間に出來た三歲の兒を連れて實家の兄に交渉すべく出掛け歸れ歸らぬで龍順と口論を始めたが傍に居つた李龍成はいきなり金に一毆を加へ頭部胸部に全治二週間の打撲傷を與へたので金は十五日所轄仁川署に告訴狀を出したが、春と共にこの種の事件が頻發してこの所司法係は告訴狀の山を築いてゐる

簡保優良村 表彰さる

京城遞信分掌局ではさきに簡易保險模範部落として清凉里郵便所區内高陽郡崇仁面貞陵里貞陵村をる表彰大幕一張を寄贈したが、十日鷺梁津郵便所區内始興郡新東面盤浦里（九十三戸中七十九人加入、平均保險料一圓廿一錢）を表彰横一頒を與へ、十二日烏致院局區内清州郡江内面月谷里（五十三戸中加入者五十三人平均保險料八十九錢）を表彰船舶一個を寄贈した、何れも副業收入で保險料を捻出、勵館拂込みである

無線の新局

羅針標識の二局 燈臺愈よ着手 羅津港の船舶益激增す

新興都市、咸北羅津は築港工事の進捗に伴つて最近同港に出入する船舶が非常に增加して來たので、遞信局では港灣内に數ヶ所の航路標識をつくり又濃霧の襲來が激しいので霧信號を施設し更に船舶のスピードアップに備へて無線羅針局と無線標識局を設置する事となり、これを、十、十一年度の繼續事業として完成する計畫で近く工事に着手することゝなつた

娘誘拐か

慶北大邱府南町四一黄慶玉氏は娘黄命得（一八）が去る十日無斷家出したが京城方面に誘拐された形跡があると十五日鍾路署に搜査願ひを出した

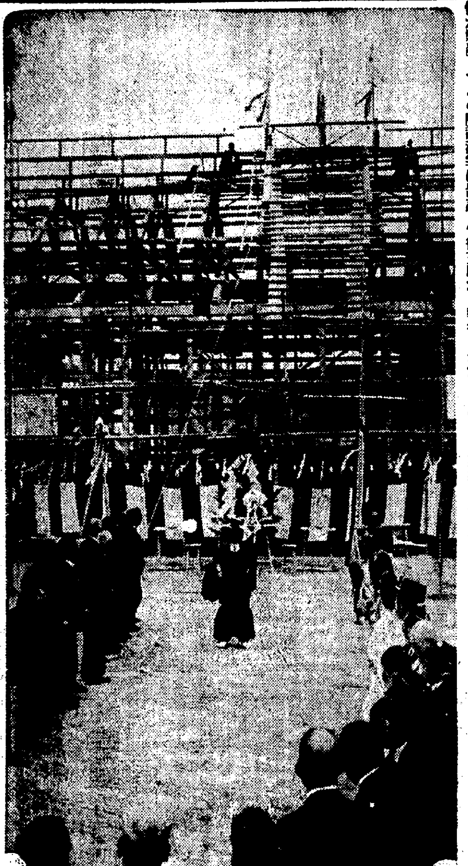

春雨の中、いと嚴に 奉贊殿の上棟祭

エイ、オーの聲も勇ましく 餅まきも賑はつたきのふの朝鮮神宮

朝鮮神宮奉贊殿の上棟祭は十五日午後三時から執行された、この日雨上りの肌寒い日ではあつたが宇垣總督を初め今井田奉贊會長、有賀、韓、牛島副會長各顧問、本府局課長、道知事その他重なる關係官民五百餘名が參列した式場は社務所裏側新築奉贊殿南側廣場に祭場が設けられ、中央に神籬を設け注連繩が張り廻らされ、眞榊を立て紅白の幔幕を張るなど莊嚴な裝飾が施されてゐる

定刻太鼓の響きと共に宇垣總督を初め一般來賓神官は所定の位置につき型の如く修祓、降神、神饌獻、祝詞奏上があつて白の狩衣に紫の袴を着けた技師は斧衣を着用した技手棟梁鳥帽子の工匠を率ゐて神前に進み、丈量、上門、槌打及撒錢撒餅をなし紅白の布綱によつて祭員、宇垣總督以下奉贊會員によつて『エイ、オー』の聲も勇ましく上棟の式を終り宮司、總督、奉贊會長、技師、工事請負代表者の順で玉串を奉獻、撤饌、昇神の諸儀は古式に則り上棟祭を終了、直ちに直會の儀があつた、午前五時から社務所前の櫓で撒錢撒餅の儀が行はれた

略奪結婚に破れて 女を訴へ出る

慰藉料を出せといふ珍訴訟 裁判所も面喰ひの態

封建遺風の一つとしていまなほ半島に殘る略奪結婚を、正當な婚約だと十五日京城地方法院に慰藉料請求訴訟を起した失戀の中年男がゐる、京畿道楊州郡蘇面松隅里延龍熙氏(四〇)がその主人公だ延氏は同郡々内面上城北里李基植氏の長女李姓女さん（一六）が美人であるのに思慕の情を寄せて結婚を申込んだがあくまで拒むので、親戚その他數名を頼んで略奪を決意し、昭和九年陰三月十六日李姓女が摘草に山へ行つた歸を襲つて奪つた一夜を暴力に戰いた李姓女は實家に逃げ歸り、その旨を告げた、李姓女の家では、娘の不慮の災難に驚いて、その不法行爲を楊州署に告訴を提起した、延は直ちに拘束され、取調を受けたが人が仲に立つて和解となり、告訴は取下げられて、李姓女は楊州郡某氏の所に嫁に行つた

延はその後も李姓女が忘れられず再婚を迫り圖々しくも婚約の不履行と因縁をつけて精神苦痛の償ひとして百圓を支拂へと法に訴へたものである

この種の慰藉料訴訟は京城地方法院では初めてであるもので、この事件の係り金判事は左の如く語る

この訴訟の金額は僅か百圓であるが、民法上の問題としては非常に面白い、この請求を民法は如何に處斷するか、法理論は複雜である、この種の訴訟は稀れにみるものである

眞珠取り邦人ら 百四十八人溺死

鱶の餌になつたか

【シンガポール十五日聯合】西濠洲ブルームにおいて眞珠取に活躍中の邦人は五、六百名の多數に上つてゐるが、去る三月二十五日未明ブルームより七十哩沖合でストライター會社外七會社に屬してゐる邦人潛水夫六十一名、土人、支那人潛水夫八十七名合計百四十八名が大暴風雨のため行方不明となつた旨、十五日飛行便で當地に報道された、同地は有名な鱶の棲息地で恐らく全部鱶の餌食となつたものと見られてゐる、今回の慘事は明治四十一年四十五名の死者を出して以來の事件である

本券料理屋

妥協談はつきりせず

京城料理屋組合がもくろんだ新券番問題は既報の通り當局から本券番當事者にも自發的改革を促がし同券番でも大宮常務が中心となり案を作成、置き屋側の承認を得たので松永大宮兩氏は十三日夜以來連夜にわたつて料理屋側代表、中尾、黑川、内田諸氏等と會合、妥協せんとつとめてゐるが兩者の間は尚一致をみない、尚本券の改革案はまだ秘密にしてゐるが大體において線香代は値下げせず、各種の仕切り代の本數を減少することを主眼にしてゐる模樣である

九機翼を連ね 八日市チチハル飛行

一氣に飛ぶ計畫を樹てらる

【八日市電話】八日市飛行第三聯隊では非常時における空の護りの威力を發揮すべく空中勤務者として日滿航空路地區を認識せしめる目的をもつて來る十八日から二十四日まで八日市、チチハル間の大飛行を實施することとなつた、指揮官には井下聯隊長が飛行機に搭乘して指揮に當り、參加機は精鋭なる偵察機九機、參加者は精鋭空中勤務者十八名、飛行總コース五千三百八十三キロ、飛行時間三十三時間四十五分全速力をもつて一氣に内地から滿洲まで飛翔する我國航空界において稀れに見る大飛行として各方面から期待され、參加者は訓練と準備に各日緊張してゐる

聯隊對抗演習に 實彈で射ち合ふ

【滿洲里十五日電通】ザバイカル軍に屬するボリジヤ駐屯第十聯隊とダウリヤ駐屯第一聯隊の對抗演習中去る十二日夜ハルノール附近に於て遭遇戰を展開せる際兩軍は闇に乘じて實彈を發射せるため遂に雙方に死傷者約五十名を出した兩聯隊長は直ちに查問委員會に附され嚴重取調中であるが、兩聯隊はかねてダウリヤ駐屯中より事毎に衝突を續けて來たものである

赤ちやんの死

京城鍾路井町一ノ二染人下宿石田千枝さん(二〇)は十五日午前五時頃添寢してゐた今年二月三日に生れたばかりのスエ子さんが冷たくなつて死んでゐるのを知り、驚き直ちに附近の池上病院長の檢診を求めた結果、炭酸ガスによる窒息死と診斷された、本町署から鈴木警部が赴き調べた結果、千枝子さんの話に食ひ違ひがあり、更にスエ子さんの足はこたつの火にあたつて火傷してゐるので十六日朝再び調べることになつた

若妻に暴行

【仁川電話】仁川松峴里一〇〇今村鐵工所雇人元五長(二〇)は附近に住む同里七九安金鐘の妻張氏(二〇)＝假名＝に懸想し同女が嫁に來て僅か一ヶ月にしかならず未熟不案内なるにつけ込み、實姉元氏に頼んで張氏を市内見物と稱して誘ひ出して府内某所で暴行を加へたのを夫の知る所となり、十五日元を仁川署に告訴した

情死刎られ 無錢遊興

【平壤電話】黄海道載寧郡北栗面武上里生れ住所不定李五峰(二三)は府内仁興里料亭翁館に登樓し酌婦洪英子(二〇)に通ふ中一緒になりませうとお定りの文句となり此世で添はれないのならあの世でと李は苛性ソーダを懷に十二日午後七時登樓情死を迫つたところポンとはねられ李は無錢遊興をなし飲めや唄への大騷ぎを演じたあげく大同署につき出された

加藤鮮銀總裁 藏相を訪問

【東京電話】加藤鮮銀總裁は十五日午後二時官邸に高橋藏相を訪問したが、同總裁は二十日頃歸任の豫定である

警報解除 十五日午後二時三十分仁川觀測所發表―黄海道沿岸の警報を解く

廣州縣人會 春季運動會 廿七日正午から六時迄獎忠壇公園東側運動場で開催會員券一圓五十錢廿日迄東四軒閣新聞社又は幹事宅で發賣

けふのお天氣 お天氣良く少し冷たい

會寧の炭坑落盤 約四十人を閉ぢ込む

【會寧電話】十五日午後五時半頃咸鏡北道會寧遊仙炭坑内に大落盤が起り約四十人の坑夫の出口を塞いだので、會寧署では直に十數名の警官を派し從業員を督勵して救出作業に努め、また軍隊からも救援隊を出し救助に活動してゐる

大邱の豪雨

【大邱電話】十四日大邱地方は六十七ミリ、その他道内各地五十ミリ内外の雨量を示し、各河川增水し、大邱を中心とした道内各地行き自動車交通は大部分杜絶した、尚雨は依然として降り續いてゐる

松屋株券の 三名有罪

【東京電話】松屋常務故内藤彥一氏等と策謀して公文書僞造行使、私文書及び有價證券僞造行使並に詐欺罪に問はれた故内藤氏秘書岩村要(三)松屋營業部長千秋直道(三)松屋重役古谷榮一(三)大阪市港區田市岡町二ノ一三會社重役大和醫兵衞(五)等にかゝる事件は東京地方裁判所清水豫審判事係で審理中のところこの程豫審終結し、岩村、千秋、古谷の三名は有罪の認定を與へられ東京地方裁判所の公判に附せられ大和氏は免訴となつた、事件は故内藤氏が大正十三年頃印刷局が王子方面へ移轉されるとの噂を聞き一儲けしようと策し高利貸から約四十萬圓の大金を借受け王子に土地を買つたが印刷局移轉は實現せず一方借金の金利はかさむ一方なので茲に松屋の株券二萬枚を僞造して仁壽生命その他の保險會社から二百萬圓を詐取しまた大正七年大阪へ松屋支店を新築すると稱し右の僞造株を持ち廻つたがこれは未遂に終つたものである

野村生命 東京・日本橋

當選謝禮 今般京城金融組合改選ニ際シ諸位ノ格別ナル御厚誼ヲ以テ當選ノ榮ヲ得タルヲ深謝ス 昭和十年四月十二日 朴永甲

養鷄 初生ひな優良お安價分讓 カタログ定價表内容送呈 廣島市橫川町 三篠孵化場

無臭ヨードホルム膏 化膿性腫物かぶれ 切傷やけどくつずれ くさ、おしつ等の良藥 定價 十五錢 三十錢 五十錢 壹圓 本舗 大阪市東區本町 中井馬藥房

恩給 立替利子引下年數相談誠實一貫安全 御本人直接御來店御會は詳細御記入の事 仲介御斷り親切第一應御相談 仁川府宮町十九番地 森田商會

肺患 クロマク 伯爵 龜井茲常主宰 ◇病者の爲の研究會◇ なぜ治らないか？ 黎明會 東京・本郷・七の五

醫員二名採用 一、臨床經驗二年以上三十歲前後 一、明朗健康ノ紳士 面會午後 履歷書要ス 日本生命 南大門通 朝鮮支店

速記大學給費生募集 東京世田谷下代田 速記局

巡査 日本警務學會

日本高等鐵道學校

債券 ●福合せ債券(六)大賣出 ●債券相場圖々 マスヤ商店

勸業債券利殖仕方 大門富之助著

公債の賣方買方 白金光助著

商況經濟記事の見方 長谷川光太郎著 言海書房

第九回 割引勸業債券賣出 割増金三千円 買ふ時は十圓 還へる時はいつも二十圓 賣出 四月二十二日―二十六日まで 日本勸業銀行

◎第九回割引新債券…取扱 本店・東京 日本勸業銀行構内 日本勸業證券株式會社京城支店 京城府南大門通一丁目二十一番地

淋疾・黴毒 鹽井皮膚科

京日案内

貸家 女會 齒 男子 賣家 女中 土地 金融 恩給 讓店 ハム 社員 犬猫 電話 少女

天使 (47)

横光利一作 宮田重雄畫

五ノ一

幹雄が貞子と別れて、半年ぶりに自分の家へ歸つたときは、東京の街々には、櫻が咲いてゐた。妻の京子はまだ家にゐたが、もう二人の生活は、良人でもなく、妻でもなかつた。二人は友達のやうに同じ家にゐながら、別々の生活をするやうになつた。しかし、それも、互に悲しさうなところや、いがみ合ふ場合は、通りすぎてしまつてゐるので、却つて、傍から見てゐただけでは、二人は樂しさうな、氣樂な、のびのびとした生活のやうに見えるのであつた。

ある日、京子は幹雄に、

『あたし、しばらく、實家へ行つてるわ。』

と云ふと、幹雄はそれも良からう、と、すぐ承諾した。

しかし、京子がゐなくなつてからは、幹雄は、思ひがけない淋しさを感じるやうになつた。今までは、毎日邪魔だと思つてゐたのに、それがさうではなくて、貞々となつた壁の齒さまでが、何となく濕つて、じめじめ身にしみ込んで來るのであつた。

彼は、こんなときには、必ず念頭から、貞子の姿が去らなかつた。しかし、今や、貞子からも捨てられ、妻からも見捨てられた境遇にあふと、健康になつた自分の身體の、持ち扱ひに困つて來た。

朝起きると、もう彼は退屈に襲はれた。今日は何をしやうと考へると、正午までは、實に長く感じられ、晝食がすめばすんだで、夜まで何をしやうかと考へた。

幹雄は、さうして數日の間は、たゞ欠伸ばかりしながら暮してゐたが、ふとある日、もう貞子とも離れてしまつた以上は、京子に離緣狀を書いてやつても、こちらの氣持に、やましさはないわけだと考へた。

彼は明らかに京子が、彼から離緣されることを願つてゐると思つた。さうして、その方が、どちらもの心のより良らぬ以上は、京子も自分も、幸福になることだつた。

彼は、ペンを取ると、離緣狀を書くのが、むしろ遅すぎたのを後悔しながら、紙に向つた。

『長い間、お世話になつたが、あなたは、僕から自由におなりになる方が、良いと思ひます。その方があなたを苦しめないことになると思つて、これを書きます。僕の方の感情は、もう今さら書くにあたるまいと思ふので、書きませんが、少しも僕に、あなたは遠慮をなさらぬやう、くれぐれも願ひます。惡い狀態で結婚し、どちらも忍耐出來るだけは、忍耐し合つたのでありますから、もうどちらもこれ以上の忍耐をするのは、人と生れて、利益のあることでもなく、また道德にも反することだと思ひます。あなたと僕とは、なほこれ以上、互に傷つけ合ふ必要はもうありません。僕はあなたと別れることを淋しく思ふけれども、これを書かなければ、一層悲しみを深めるにすぎないと思ひます。何といふ廻り合せの惡い二人だつたのだらうと、僕はつくづく、あなたと僕との、運の惡さを歎き悲しんで、やみませんが、不幸といふものは、そんなに長くは來ないでせう。この次ぎのあなたの自由な生活には、必ず幸福が來るやうにと、僕は祈ります。』

幹雄はから書き終へて、一寸考へた。しかし、突然、さうだ、同じ破れるものなら、何もかもぶち破れ。と思つた。彼は封をするとぽたぽたと涙が流れて來たが、手紙を懷に入れると、外へ出て行つた。

DK ラヂオ

けふの番組 十六日(火)

第一放送

午前六時三〇分(東)基礎獨語講座(四) 武内大造
同七時(東)朝の修養 幼學綱要(五)忍耐 文學博士 深作安文
同七時二〇分(東)ラヂオ體操
同一〇時 氣象通報
同一一時五分 料理獻立 日用品値段 鮮魚卸相場 京城府廳、水産市場發表
正午 時報今日のプログラム發表
午後零時五分 落語 千早振る 月の家圓鏡
同零時四〇分 ニュース
同一時 家庭講座 電氣の知識(二) 長島駿一郎
同四時 ニュース 職業紹介事項
同六時(東)名作物語 小公子(一) フランセスバーネット原作 脚色並演出東京放送童話研究會
同六時二〇分(東)コドモの新聞 村岡花子
同六時二五分 京城より全國中繼 講演 朝鮮に於ける農山漁村の振興、自力更生運動 京畿道知事 富永文一 黄海道知事 鄭僑源
同七時 ニュース 天氣豫報
同七時三〇分 講演 サロン生活の話 京城帝國大學教授 金子光介
同八時 新日本音樂 一、春信幻想曲 二、佐渡の印象 尺八 都山流京城幹部會員 箏並三絃 藤原雛子社中
同八時三〇分 セロ獨奏 一、ソナタ ロカテリ作曲 二、アヴエマリヤ シユーベルト作曲 三、メヌエツト ベートーヴエン作曲 四、アンダンテ ゴルターマン作曲 五、アダヂオ ハイドン作曲 六、白鳥 サンサーン作曲 伴奏 JBストデニ 富勇吉
同九時一〇分(東)連續ラヂオ小說 淺川合戰秘史 白旗姫物語(一) 村松梢風作 村田嘉久子 汐見洋 森英二郎
同九時三〇分(東)時報 ニュース 氣象通報 翌日のプログラム發表 ニュース再放送

第二放送

午後零時五 伽耶琴併唱 林小香
同一時 家庭講座(二) 朴錦
同六時 童謡
同六時二五分 講演(全國中繼)
同七時三〇分 講話(一) 朴昌龍
同八時 花編外(花の唄の夕) 高蓮玉
同八時三〇分 花煎の唄 丁元袋

あすのき、物 十七日(水)

午後零時五分 浪花節 梶川大刀の相忍 廣澤菊一文字
同零時四〇分 ニュース
同一時 衛生講座 精神病の常識(一) 城大教授醫學博士
京城より全國中繼(後六時廿五分)
同六時(東)名作物語 小公子(二) 久保喜代二 東京放送童話研究會
同七時三〇分(東)座談會 少年保護と善導 鈴木賀一郎外
同八時(東)獨唱 二重唱 四重唱 マリアトル外
同八時三〇分(東)歌澤 歌澤寅美知壽外
同八時四五分(東)長唄 賤機帶 芳村伊四郎外
同九時一〇分(東)連續ラヂオ小說 白旗姫物語(二) 村田嘉久子外

講演 朝鮮に於ける農山漁村の振興・自力更生運動

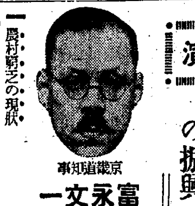

京畿道知事 富永文一

一 農村窮乏の現狀 農家總戸數の約八割は農民でその約五割日三十萬戸は端境期食糧缺乏して餬口を糊くにも汲々とし又農家の約八割は高利負債の重壓に苦み非常なる生活難に喘ぐ現狀は眞に同情に値する

二 農村の前途は伸展性に富む 農家の窮乏は前述の如しと雖も一度農民が自覺奮鬪するに於ては農業、林業、工業、鑛業等幾多伸展開發の餘地が多いから敢て悲觀の要はない

三 農村振興の恒久的對策 茲に總督府は鑑みる所あり、昭和七年を期し全鮮一齊に農村振興運動を提起し總ゆる公私の機關と官民を總動員してその中樞事業たる農家更生計畫の遂行に一路邁進してゐる

四 農家更生計畫事業の精神 本運動の中樞たる更生計畫は個々の農家に即して五ケ年計畫を樹立し物心兩方面に亘り指導をなすものであり、その方法は非常なる親切味のある遣り方である。又一面にはこの事業を容易的能ならしむる爲に種々の施設を遂行しつゝある

五 本事業の實施とその成績 昭和八、九兩年に亘り、四、六九五部落約一二〇、〇〇〇萬戸の農家に計畫を樹立し實行中であるがその成績は顯著なるものがある

六 本事業の將來 本事業は所謂朝鮮更生の一大事業であるから今後概ね十ケ年を期し更生計畫を全鮮農村に全面的に擴及實施し一通り生活の安定が出來れば更に繼續して向上計畫を樹め大に民力の涵養、民度の向上に資し所謂朝鮮更生の大事業を完成せしめんとするものである

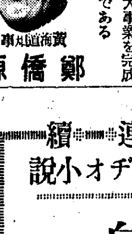

黄海道知事 鄭僑源

一 本道に於ける農山漁村振興運動の遂行狀況 昭和七年來本府の方針に順應し道内各面に更生指導部落四四五を設置し農家一一、一五三戸に對し更生計畫を樹立し周到懇切なる指導を爲しつゝあるが、本計畫は農家更生のためには是非とも遂行せなければならない重要の事業であり、その効果も著しいのがある

二 本事業の及ぼしつゝある反響 (イ)精神作興上に及ぼせる影響 (ロ)農家經濟上に及ぼしつゝある影響

三 本事業の遂行と朝鮮の將來 (イ)内鮮融和上に及ぼす影響 (ロ)思想の純化心田の開發上に及ぼす影響 (ハ)國民生活經濟の上に及ぼす影響

斯くして朝鮮の更生は前途に輝しき目標を指して年一年と食糧の充實を期し高利負債の重壓を輕減し漸次生活の安定に向ひつゝあり、將すに相當の歳月を以てせば眞に内鮮平等皇國臣民として十全なる地位を享受せしめ、半島の津々浦々にまで歡喜を呼び眞の平和郷を建設することも出來得ると信ぜられ、特に統治上の一大善政と謂はなければならない

講演 午後七時半 サロン生活の話

京城帝國大學教授 金子光介

第 十八世紀以來歐洲の文化流行の中心はフランスに移り今日も尚この傾向を辿つてゐる、當時のフランス文化は專制政治より來る宮廷文化、貴族文化であつて、その大特徵は婦人を中心とする文化である

サ ロン生活は始め貴族夫人の間に起り漸次平民化したのであるが、彼女等のサロン(客間)に於ては多く學術談、文藝談に花が咲き從つて彼女等は費用を惜まず、學人の保護に力をいたし、又出版費をも提供した

當 時の自由思想家、科學者にしてその援助を受けないものは殆んどない。サロン生活が新文化に貢獻したことは甚だ多い。學術の進歩、文藝の發達、學術の常識化等々、更にサロン生活を背景として發達せる風俗藝術の進歩、纖細潤澤華麗にして曲線美を喜ぶロココ美術の進展、支那陶磁器の愛玩、室内裝飾の進歩等今日の一般家庭生活の趣味を增進せしめたことは少くない

落語 千早振る

午後零時五分 月の家圓鏡

◇——隱居さんと云ふ男、町内の物知り隱居を訪ねて色々話す内、家の伜が毎月人形を習いた札で食物を賭けて遊んで困るが之は何と云ふ遊びだらうかと聞く、隱居はそれは百人一首だらうと答へるので其の歌と歌の講釋を子供に聞かれると困る故教へて與れと賴むが隱居さんも判らずに出鱈目な說明をする。

◇——業平朝臣の歌『千早振る神代もきかず龍田川からくれなゐに水くゞるとは』と話になつて隱居曰く龍田川と云ふ角力が千早と云ふ花魁に振られ、おばさんの神代の意見を聞かず國へ歸つて豆腐屋を始める、其處へ千早が年があけて乞食に成下つて龍田川の店先へ來ておからを與れと云ふが、龍田川は千早と知つて之をやらず川へ捨てゝ了ふと云ふ意味だと敎へる

◇——では終りの『とは』は聞かれ、それは千早の本名がトワと云ふのだ

連續ラヂオ小說 白旗姫物語(一)

村松梢風作 (後九時十分東京より) 村田嘉久子 汐見洋 森英次郎

播磨國佐用莊は、赤松入道圓心則村の領地であつた。その赤松の館から程遠からぬ所に、佐用姫神社と申す宮居がある

頃しも春のなかば、山々には櫻が咲いてゐる。さうした長閑な春の日も佐用姫神社に詣でゝ境内を出て、山間の谷川に沿つた小道を戻つて來る二人連れの女性がある。主從と見える。主人の方は美しい纖絹の被衣を冠つてゐるから顔はよく見えないが、近よらば匂ふばかりの風情。それは、國守赤松則村の息女貞子姫と侍女の小菊であつた

二人の主從はいろいろ物語りながら歩いて來る。が、いつか話は天下に顯戴を布いてゐる北條氏のことになる

『この日本の國には神代から天子樣がある。北條が陪臣の身分で國の政事を勝手にするばかりか、天朝に刄向していろいろの不忠をさへ働いてゐる。心ある人は北條を亡ぼして、再び天朝樣の御世にしなくてはならぬと言ふてゐる。現に河内國では楠正成といふ方が、綸旨を頂いて金剛山の千早城に立籠り、北條の軍勢何十萬といふを相手にして戰をしてゐるのぢや、わしが良人に持つ人は、貧しうても位は低くても構はぬ。天子樣に忠義をつくす人でなうてはならぬ。それ故、今までの緣談はみな氣に入らぬのぢや』

貞子姫はから語つてゐる。と、そこへ、三濃山に巢喰ふ野武士の播磨の太郎といふ頭の配下が現れて、美しい貞子姫をさらはうとする。姫は懷劔を手にこの野武士たちと戰ふ。危機一髮。その時だ反對の山路から走つて來た一人の武士。大喝一聲、野武士どもを叱りつけた。野武士はこの武士に斬りかゝる。武士は鐵扇をもつて、またゝく間に、野武士どもをたゝき伏せる。武士は、名もいはず去らうとする。姫と小菊は、その名を聞からうとする。が、武士はそのまゝ立去つてしまつた

姫はそのうしろ姿をうつとりと見送つてゐる

コドモノジカン 午後六時 東京より

名作物語 小公子(一) フランシス・バーネット原作 脚色並演出 東京放送童話研究會

ニユーヨークの或る町にセドリツクといふ少年がお母樣と女中と三人で暮して居りました。このセドリツクのお父樣はイギリスの名家の生れの人でしたが、わけがあつて故國イギリスを離れてアメリカへ來てゐたのですが、セドリツクが幼い頃、亡くなつてゐたのです

或る時セドリツク家へイギリスのお祖父樣のとこからお使が來て、お祖父樣の家つまりセドリツクのお父樣の生れた家に相續人が無くなつてしまつたといふのでセドリツクを迎へに來ました。セドリツクをドリンコート伯爵にしようといふのです

そこでセドリツクは仲好しの乾物屋のホツブス爺さんや、靴磨のデイツクに別れを告げてイギリスへ出發することになりました。セドリツクをイギリスで待つてゐる祖父樣は評判の氣難し屋です。小公子になることになつたセドリツクはどうなるでせう

將棋新手合(五)

於東京市日本橋區蠣殼町二ノ七 溝呂木將棋所

(圖は五七金右迄の局面) 平香交 香落番 五段△塚田正夫(東京) 四段▲志澤春吉(東京)

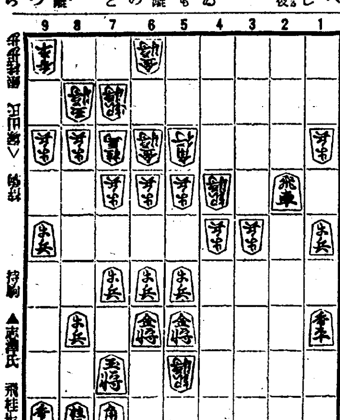

持駒 ▲志澤氏 飛桂歩歩

△六九銀打 ▲六八玉 △六七銀成 ▲同玉 △七八金 ▲六八角
△六五歩 ▲五九角 △六六歩 ▲同玉 △六四金 ▲二八飛
△五五金 ▲六七玉 △七五桂 ▲同歩 △六六歩 ▲同金
△同金 ▲同玉 △七五角迄にて塚田氏の勝

溝呂木七段講評

(上手)七八金と打つて、敵玉を狹くして置くのは六筋から殺到する順があるから當然である(下手)六八角と上る處、九七角と逃げては敵に六五歩と突かれ角將の交換を辛便に挑まれるから已むを得ない逃げである(上手)六四金と上つて、敵玉へ一氣に迫まる含みは良い手である(下手)二八飛引きは面白くない茲は更に角四七金とよる處である

總評 本局は上手方最初に三二飛廻りの作戰を採つたのであるから、下手方は定法に據つて對抗すれば自然と有利になるのである。併して上手方が五四歩と突き八方破れの形を選んだ場合下手方は直に一筋挑戰を決行すべきを九八金と締めたのは機會を逸した恨みがあつた。中盤に於いて上手が八二玉とよつたのであるから、九五歩と突き越さず、三六歩と突いて持久戰を採るべきであつた。併して上手方が四五歩と攻擊を採つた時下手方は五五歩と突き來てる好手を逸し七九角引きの惡手を指して位を損じた。終盤戰に及んで上手方が五三角と上つて手持ち策を採つたのであるから下手も五七角と上つて陣形を整へるべきを一六飛と廻り攻擊を急いだ爲め、上方に二筋より急戰されて形勢を損じ、駒の連絡なき爲め潰滅の已む無きに至つたのである、上手方の收束方はいつもながら鮮かである

演藝案内

京喜館 松竹共營 錬兵町 電龍三一 十五日より三日間 階下席二十錢 明治文學の雄『金色夜叉』の映畫化再提供 蒲田超特作現代映畫 原作尾崎紅葉 脚色松崎博臣 監督野村芳亭 キャメラー長井信一 田中絹代主演 林長二郎特別出演 **金色夜叉** 林長二郎 田中絹代 お宮 新井淳 鈴木歌子 齋藤達雄 岩田祐吉 八雲理惠子 江川宇禮雄 小林十九二 若水絹子 花岡菊子 高尾光子 飯田蝶子 川田芳子 右太プロ特作時代劇 原作大佛次郎 脚色監督白井戰太郎 キャメラー松竹 市川右太衞門主演 **天狗廻狀 風雲火事** (次週十八日より上映豫告) ◎興太者と小町娘 ◎噂乃木將軍 ◎中仙道をゆく退屈男

團成社 鍾路三丁目 光化門 電光前北 四月十五日より 毎日二回(午前十一時半 午後二時廿分七時半) 京城日報社特別後援 團體觀覽の便宜を計ります コロムビア社超特作日本版 フランクボーゼギ監督 **ますらを** ジヨージブレクストン少年主演 純眞な少年達の持つ愛國精神を描ける涙無くしては見られぬ最高感激篇 果然全市大好評話題の中心となりませう コロムビア社超特作日本版 三三年度十大傑作の隨一 **一日だけの淑女** フランスキヤプラ監督 ワーレンウイリアム主演 メイ・ロブソン P・C・L・超特作全發聲 これほど心を樂しします映畫はめつたにありません素晴しい娛樂映畫 **エノケンの魔術師** 次週特別公開 空襲と瀑瓦斯、乾盃の唄 近日封切

浪花館 瑞劇專門 明治町一 電本二四〇 十五日より封切 連日滿員御禮サービス週間 階下席三十錢均一 上映順 一、短篇ニュース 二、コロムビア特作日本版 フランクボザーギ監督 スペンサー・トレシー主演 ロレツタ・ヤング

大正館 P・C・L 櫻井町 電本八三〇 四月十五日より短期特別大公開 お花見奉仕大衆席階下十錢 大都映畫社特作ナンセンスシリーズ 原案指揮河合德三郎 監督吉村操 片桐史郎・橘喜久子主演 **奥樣大福帳** さても奥樣の家庭の祕訣大福帳に綴られた悲喜劇交々の脫線記 コロムビア超特作新發日本版 ジヤツクホルト氏主演 海底冒險奇譚 **海底二千尺** 大都映畫社時代劇部代表作品 宮前の連續復讐怪奇大映畫 原作指揮河合龍齊 脚色吉岡貞門 監督中島寶三 **日本巖窟王**(前篇) 桂章太郎一人四役主演 遠山龍之介、若月輝夫、松村光男、都延太郎、三城輝子、久野あかね共演

△二日だけの淑女 近日封切御期待下さい △黑騎士△奇傑ベンチヨ △鼾がやないわよ△商船テナシチー

△**青空天國** どん底に喘ぎつゝも只管に、男の「眞心」に呼びかくる薄倖の乙女が織出す涙の抒情詩『第七天國』の名匠ボザーギが純情の若人に捧ぐ香氣高き傑作篇! コロムビア超特作日本版 四、**蜘蛛事變** フランクキヤプラ監督 ワーレン・ウイリアム主演 メイ・ロブソン 三、コロムビア漫畫

中央館 新興キネマ專門封切 電本二〇三 十四日特別公開 新興キネマ本年度第一回御禮奉仕特別均一御禮映畫の巨篇!! 階上、階下席均一開放 大人卅錢 小人廿錢 新興キネマ超豪華篇 原作山口哲平 監督山口哲平 撮影吉田宏男 阪妻プロ超弩級豪華篇 **剣聖千葉周作** 剣豪阪東妻三郎主演 堀川浪之助 岡田嘉子 櫻木梅子 久也助演 新興キネマ新春第一週提供 新興太泰現代劇部超弩級作 原作鶴岡謙之助 監督田中重雄 本年度第一回 **明けゆく空** 森靜子 小杉勇 由利健次 霧立のぼる 特別大競演 次週十八日封切 入江たか子 森靜子 鈴木澄子主演 **春姿娘道中** 大谷日出夫 小金井勝主演 **お江戸春化粧** 市川右太衞門主演『中仙道を行く退屈男』の續篇 **十萬石を裁く退屈男** ワーナーナショナル特作全發聲 名匠ウイリヤム・ウエルマン監督 暗黑街驚愕篇 **民衆の敵** 主演ジエームス・キヤグニー 共演ジーン・ハーロー ●眼と耳の新聞 ●發聲漫畫ポパイの鉄拳 ・次週待望の名作・ オールトーキー △一つの貞操 △お江戸紳士録

城演藝館 京城本町三丁目 電本五一三 十六日より 新進若手男女優の精鋭陣 **桂憲一郎と其一黨** 絢爛たる櫻花のシーズンに最も相應しき實に面白いお芝居……として前興行にて連日大入大好評の桂憲一郎一黨に……藝妓溫習會の爲め休演中の處いよいよ當る十六日より花々敷く初日開演皆樣御期待の藝題を取り揃へ御目見得一座大車輪で相勤めます何卒御見捨て無く御引立願上ます 追而後援龍山永岡製藥會社發行の優待券御持ちの方に限り壹等五十錢の處金十錢 行き次第何先着入場百五十名樣へカイダ一個宛進呈

松竹座 黄金町 電本三二 十日より特別公開 松竹が名作集陣お待ちかねの名畫揃ひ!(大衆席四十錢で開放) 松竹キネマ蒲田待望の名作 原作畑耕一 國民新聞新愛知連載 脚色水島あやめ 監督佐々本恒次郎 岡田嘉子 高杉早苗主演 オールサウンド版 **接吻十字路** 右太プロ特作時代映畫 原作佐々木味津三 監督古野英治 初日 新歌舞伎 昔戀ひ戀の鞘當 全五場 二日目 新歌舞伎 男の諍引二人 全五場 特選藝題 新兵衛娘續き大團圓迄 切狂言 伊丹屋騷動二人 連日大好評 開幕午後五時半

朝日座 京城本町五丁目 電本三〇六 十六日より 江戸演劇の人氣王 **巴家寅子** 生粹のお江戸情調とお江戸藝術の粹を揃ひ絢爛なる名人の至藝と清新流麗のメロデー面白い珍奇漫談の華麗極りなき新舞踊新らしき民謠と流行小唄女道樂曲藝歌舞伎ナンセンス音曲掛合爆笑浪曲雲友衞三笑月子特別出演皆樣何んと素晴しいコンビでしようかお花見氣分にて笑の殿堂朝日座へ 料金も大衆破格入場であります 特等七十錢 壹等五十錢 貳等三十錢 小人二十錢 毎夕六時開演

喜樂館 日活直營 京城本町 電本五〇 十日より陽春特別大興行 日活超特作ウエスターンオールトーキー 朝鮮總督府推薦映畫 殉忠感激の名篇と恍惚たる音樂映畫の三昧境! 浪界の最高權威壽々木米若特別口演 監督池田富保 撮影横田達之 **乃木將軍** 山本嘉一一生一代の名演技 天才子役飛田喜美雄入社初出演 獨逸シネ、アリアンツ超特作全發聲日本版 全世界を音樂化せる傑作映畫 オールスターキヤスト アナトール・リトヴアリ監督 世界一のテナージヤン・キープラ主演 **今宵こそは** 歐米各國で世界一の長期興行をやつた世界一の音樂映畫『今宵こそは』!主演するのはいま歐洲で一番人氣の高いジヤン・キープラ!

日活特作オールトーキー **さらく音頭** 夏川大二郎 市川春代主演

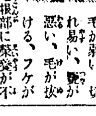

(毛)(髮)(の)(衛)(生) **頭髮にも肥料を與へる事が肝腎です**

毛が弱い、切れ易い、艶が惡い、毛が拔ける、フケが多い——何れも毛根部に榮養が不足し、その機能が衰弱した證據です。毛髮の惱みある方は以上の各症狀を合理的に去るのみならず毛根に榮養と活力を與へて漆黑の美髮を齎す新榮養毛料『ワカミヅ』の御愛用を切におすゝめ致します。(ワカミヅは各國有名藥店にあります)

●旅行! おつと待て ノーシン 忘れちや大變だ●

大阪商船定期出帆

北鮮阪神行(門司經由)急行 ○内、鮮連絡最優秀客船
黄州丸 武昌丸 河運丸 河南丸 四月廿二日 四月廿六日 四月廿九日 四月十九日
清津午前十時 雄基午前二時 = 門司着翌々日午前十時

北鮮臺灣行(貨物船) 江蘇丸 雄基發 五月一日 雄基、清津、城津、西湖津、博多、長崎、鹿兒島、基隆、高雄行

大連内地直行 日滿連絡 每日發 朝鮮、滿洲主要驛ニ於テ船車連絡切符發賣

門司基隆直行 内臺連絡 每五日目發 あめりか丸 扶桑丸 吉林丸 熱河丸 うらる丸 ばいかる丸 たこま丸 すゑひろ丸 はるびん丸 しやとる丸 門司發午前十時 基隆着 早朝

高千穗丸 瑞穗丸 蓬萊丸 門司發正午 四月廿九日 四月廿五日 四月二十日 (基隆發每々日午後一時)

門司より阪神行大型船便多數あり 詳細は左記へ御問合せ下さい(案內書進呈)

大阪商船株式會社 京城出張所 京城府南大門通三丁目一〇六 東京火災ビル四階 電話本局長一〇三〇番

鮮内代理店・案内所 清津 雄基 羅津 國際運輸會社 仁川 慶田組 釜山 釜山商船組 ジヤパンツーリストビユーロー案內所 京城三越、平壤三中井 釜山三中井、安東大和橋

朝鮮郵船定期出帆

●北鮮新潟連絡船開始 △印ハ船客御斷リ
新京丸(重噸四、一〇二噸) 定員一等十二名、二等十二名、三等百二十八名
雄基 三ノ日 午前六時發 / 羅津 三ノ日 午前八時着 午前九時發 / 清津 三ノ日 正午十二時着 午後五時發 / 新潟 五ノ日 七ノ日 正午十二時着 午前十一時發 / 清津 九ノ日 午前八時着 / 羅津 九ノ日 午後五時着 / 雄基 九ノ日 午後七時着

北鮮橫濱直行 △長白山丸 羅津三日 雄基三日 清津六日 門司—東京—大阪—名古屋—門司—コース

北鮮東京行 昇豐山丸 水—横濱寄港

○急行船 雄基三日 清津三日 元山六日 關門—名古屋—清水—横濱寄港 / 盛京丸 雄基三日 清津七日 元山六日 釜山—關門—大阪—名古屋—清水—横濱寄港

西鮮東京行 △江原丸 仁川三日 群山三日 木浦四日 / △咸鏡丸 新義州二十日 鎭南浦二十日 仁川二日 釜山—博多—關門—阪神寄港

北鮮名古屋行 金剛山丸 雄基七日 清津八日 元山十日 門—阪神寄港 ○陸軍運輸部御用船 關門—廣島—阪神寄港

北鮮大阪行 立神丸 雄基七日 清津十日 元山三日 / 榮江丸 雄基三日 清津三日 元山三日 釜山—博多—關門—神戸寄港 / 漢江丸 雄基三日 清津三日 元山六日

西鮮大阪行 ○南部線 櫻島丸 仁川三日 群山四日 木浦五日 釜山—關門—神戸寄港 / 釜山丸 仁川十日 群山十日 木浦十三日 / ○北部線 漢城丸 新義州三日 鎭南浦三日 仁川六日 博多直行—神戸寄港 / 金剛山丸 新義州四日 鎭南浦五日 仁川八日

敦賀行 慶安丸 雄基三日 清津三日 元山三日 新舞鶴—舞鶴—宮津—境—延長

鹿兒島・三角行 錦江丸 仁川七日 群山七日 木浦九日 釜山—博多—長崎寄港 / ○博多直行船 清津丸 大連三日 仁川六日 長崎寄港

西鮮清津行 平安丸 仁川三日 鎭南浦三日 釜山三日

北鮮上海・青島行 平安丸 清津三日 釜山三日 / 上海行 平安丸 青島延長—群山— 木浦寄港 / 仁川 日鎭南浦 日釜山 日

青島丸 芝罘—大連寄港 / 大連行 會寧丸 仁川二日 鎭南浦三日 / 清津丸 仁川三日 鎭南浦三日 / 錦江丸 仁川二日 鎭南浦 日

浦鹽行 漢江丸 元山七日 清津三日 雄基三日 / 仁川、鎭南浦ヨリ(釜山經由)清津

△右ノ外隨時臨時船ヲ配船致シ船腹ノ潤澤ヲ受計ヒ居リマス
直航使用船 平安丸 (釜山經由) 上海、青島 / 清津ヨリ (釜山經由)

日本郵船定期出帆 歐州行 鹿島丸 横濱 神戸 門司 四月十四日 四月十八日 四月二十日 / 桑港行 龍田丸 横濱 神戸 四月廿三日 四月廿五日 / 濠洲行 賀茂丸 横濱 神戸 四月十九日 四月廿二日

朝鮮郵船株式會社 京城南大門通リ五ノ一 代表電話本局四一九五番 釜山支店 大倉町 電話四〇一三番 元山支店 海岸町 電話長二三四番 仁川出張所 港町

阿波共同汽船出帆

京城代理店 朝鮮運送會社 電話本局二三五一 鎭南浦代理店 朝鮮商工會社 仁川代理店 朝鮮運送會社 群山代理店 群山運送會社 木浦代理店 朝鮮運送支店 釜山代理店 大池回漕店 元山代理店 朝鮮運送支店 城津代理店 朝鮮運送支店 清津代理店 國際運輸支店 雄基代理店 國際運輸支店

利通號 威海衛、芝罘、大連行 四月十六日午前時入港 四月十八日午前時出港

共同丸 威海衛、芝罘、大連行 第三十六 四月十四日午前時入港 四月廿一日午前時出港

長山丸 鎭南浦、大連、天津行 四月廿二日午後時入港 四月廿三日午前時出港

◇朝鮮鐵道連絡荷物取扱並ニ乘客切符發賣所 京城三越支店內 ジヤパンツーリストビユーロー案內

代理店 仁川海岸町四 野口商會 電話二四番・一七三番

仁川出帆豫定

●阪神 正生丸 四月十一日
●關門、阪神 櫻島丸 四月十一日
●尾ノ道、阪神 ... 丸 四月十二日
●阪神 神安丸 四月十二日
●阪神 百福丸 四月十二日
●阪神 名瀨丸 四月十三日
●阪神 伏見丸 四月十三日
●阪神 一進丸 四月十四日
●阪神 大東丸 四月十四日
●京濱 五實盛丸 四月十五日
●阪神 三大丸 四月十六日
●阪神 神代丸 四月十七日
●阪神 歷山丸 四月十八日
●名古屋、京濱 東丸 四月十九日
●阪神 長順丸 四月十九日
追而天候及其他ノ事故ノタメ變更スル場合有之モ本會ハ其ノ責ニ任ゼズ間像メ御承知相成度候

鮮航同盟會 仁川支部 仁川府本町四丁目三日鮮ビル二階 (電話八六七番)

朝鮮汽船出帆廣告

釜山出帆 馬山行(急行)毎日午前八時半 / 統營行(急行)毎日午前九時半 / 麗水行(急行)毎日午前十時 二回 / 木浦行 各港寄港 每日午後八時 / 元山行 隔日午後五時出帆 / 境行 六日二十日 / 鬱陵島行 一ヶ月出帆

木浦出帆 江口行 日没午後十二時出帆 一日六日十五日廿日廿九日 / 釜山行 各港寄港 每日午後八時 / 濟州島直航線 寄港日午後七時 / 濟州島行廻線 西廻り 二六日十二日廿日 東廻り 十六日二六日廿日